



Nightingale Health

VUOSIKERTOMUS
2023–2024



SISÄLLYSLUETTELO

Liiketoimintakatsaus	3
Toimitusjohtajan terveiset	3
Missio	5
Ainutlaatuinen verianalyysitekniologiamme ja strategia	6
Tuotteet	7
Hallinnointi.....	8
Selvitys hallinto- ja ohjausjärjestelmästä	8
Palkitsemisraportti	19
Hallituksen toimintakertomus.....	23
Keskeisiä tapahtumia tilikaudella	23
Tunnusluvut.....	25
Tunnuslukujen laskentakaavat.....	37
Tilinpäätös	38
Konsernitilinpäätös.....	38
Emoyhtiön tilinpäätös	94
Tilinpäätöksen ja toimintakertomuksen allekirjoitukset.....	108
Tilintarkastusmerkintä	109
Tilintarkastuskertomus	110

Liiketoimintakatsaus

Toimitusjohtajan terveiset

Hyvä lukija,

Hyvinvointiyhteiskunnan kestävä pohja perustuu ihmisten terveyteen ja toimintakykyyn. Terveys on kaiken ytimessä, koska terveet ja toimintakykyiset ihmiset luovat ja rakentavat vaurautta ja huolehtivat niistä, joiden voimavarat eivät riitä. He ovat hyvinvoivan yhteiskunnan kivijalka.

Kehittyneiden maiden terveydenhuoltojärjestelmän ohjaus perustuu tällä hetkellä pääosin tautitapahtumien ja kuolleisuuden tilastointiin sekä analysointiin. Tämän lähestymistavan ongelma on, että väestössä yleisimpien kroonisten sairauksien, kuten sydän- ja verisuonitautien, kehittyminen alkaa vähintään kymmenen vuotta ennen taudin puhkeamista. Analysoimalla tautitapahtumia ja kuolleisuutta katsotaan siis kauas menneisyyteen.

Lisäksi tänään tehtävien terveystaloudellisten päätösten ja interventioiden todellinen vaikuttavuus on nähtävissä tautitapahtumissa ja kuolleisuudessa vasta yli vuosikymmenen päästä.

Terveydenhuollon järjestelmän ohjaaminen vanhentuneella tiedolla kohti tuntematonta tulevaisuutta on hidasta, tehotonta ja riskialtista.

Jos annamme kroonisista sairauksista kärsivien ihmisten määrän kasvaa nykyisellä tahdilla, meillä ei pian enää ole tarpeeksi ihmisiä pyörittämään yhteiskunnan palveluita. Suuri osa yhteiskunnan resursseista menee sairauksien hoitamiseen, emmekä silti sairaiden ihmisten valtavan määrän vuoksi pysty tarjoamaan hoitoa kaikille. Tämä johtaa terveydenhuollon eriarvoisuuden räjähtävään kasvuun ja lopulta taloudelliseen ja yhteiskunnalliseen kaaokseen.

On selvää, että asioiden on muututtava.

Terveydenhuoltojärjestelmää on alettava ohjata uudella tavalla. Historiallisten tautitapahtumien ja kuolleisuuslukujen tarkastelun sijaan meidän on katsottava tulevaisuuteen ja optimoitava toimintaamme niin, että saamme madallettua tulevaisuuden sairastumisriskejä. Emme voi enää tehdä terveystaloudelliseen liittyviä päätöksiä ja odottaa sitten 10–15 vuotta tulosten ilmenemistä tautitapausten muodossa, vaan meidän on löydettävä tapa arvioida terveystaloudellisten päätösten vaikutuksia yhden tai kahden vuoden kuluessa. On alettava katsoa eteenpäin, ei taaksepäin.

Eteenpäin katsominen ja yhteiskunnan ohjaaminen kohti terveempää tulevaisuutta tarkoittaa sitä, että alamme systemaattisesti tunnistaa sairastumisriskejä. Kun sairastumisriskissä olevat henkilöt pystytään tunnistamaan hyvissä ajoin, voidaan terveystaloudelliset palvelut kohdistaa niitä eniten tarvitseville ja ennaltaehkäistä sairauksia tehokkaasti. Ennakoiva sairastumisriskien tunnistaminen väestötasolla on siis paremman terveydenhuollon järjestelmän perusta.

Vielä kymmenen vuotta sitten meillä ei ollut skaalautuvia työkaluja kokonaisten kansakuntien sairastumisriskien tunnistamiseen. Vaikka terveydenhuollossa on ollut käytössä erilaisia riskilaskureita esimer-



kiksi sydän- ja verisuonitautiriskien arvioimiseksi, on riskilaskurien käyttö vienyt kohtuuttomasti terveydenhuollon ammattilaisten aikaa eikä niitä siksi ole voitu tehokkaasti hyödyntää laajassa mittakaavassa.

Nyt skaalautuva työkalu sairastumisriskien tunnistamiseen on saatavilla. Nightingale Healthin kehittämän verianalyysiteknologian avulla yhdestä verinäytteestä voidaan tunnistaa keskeisten kroonisten sairauksien riskit yhdellä kertaa. Koska testin tekemiseen vaaditaan vain yksi verinäyte, sen avulla voidaan kartoittaa sairastumisriskejä laajasti väestötasolla.

Teknologiamme mahdollistaa uuden eteenpäin katsovan ajattelutavan terveydenhuollon järjestelmän ohjaamisessa, jossa parempaa tulevaisuutta rakennetaan systemaattisesti seuraamalla toimenpiteiden vaikuttavuutta riskeihin lähes reaaliajassa. Näin voidaan toteuttaa terveydenhuollon järjestelmä, jonka kehityspanokset ja rahoitus suunnataan niihin toimintamalleihin, joilla on mitatusti suurin sairastumisriskejä madaltava vaikutus. Tämä on polku kohti yhteiskuntaa, jossa sairaita ihmisiä on vähemmän. Teknologiamme mahdollistaa kaiken tämän, mutta samalla se ei kuitenkaan kuormita terveydenhuollon järjestelmää tai nosta kustannustasoa - autamme saavuttamaan parempia tuloksia pienemmillä resursseilla.

On siis olemassa tie kohti terveempää tulevaisuutta. Aloitetaan sen rakentaminen tänään.

Teemu Suna
Toimitusjohtaja ja perustaja, Nightingale Health Oyj

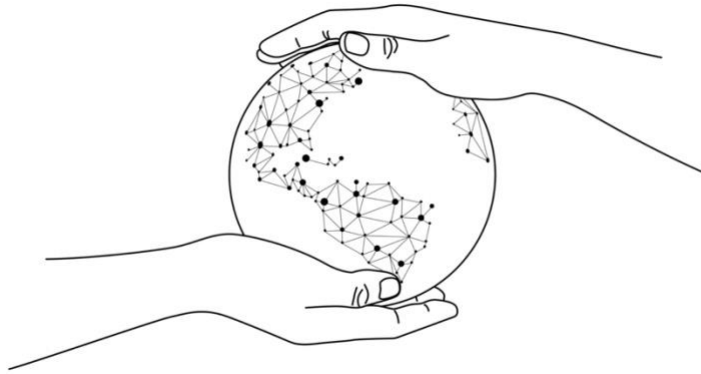

Missio

Nightingale Healthin missio on rakentaa kestäväää terveydenhuoltoa ja vähentää terveydenhuollon eriarvoisuutta.

Miksi tarvitsemme kestävämpää terveydenhuoltoa?

Nykyinen terveydenhuoltojärjestelmämme on ylikuormittunut, koska sairaita ihmisiä on liikaa. Siksi nykyinen terveydenhuoltojärjestelmämme ei pysty tarjoamaan sanan varsinaisessa merkityksessä *terveydenhuoltoa*, vaan sen on keskityttävä sairauksien hoitamiseen. Terveydenhuoltomenot ovat monissa Euroopan maissa 10 % bruttokansantuotteesta ja Yhdysvalloissa jopa 20 %. Tarve paremmalle terveydenhuoltojärjestelmälle on kiistaton.

Jos emme pian ala investoimaan terveiden ihmisten terveyden ylläpitämiseen ja sairauksien ennaltaehkäisyyn, kroonisista sairauksista kärsivien ihmisten määrä kasvaa kestävämmäksi. Koko terveydenhuoltojärjestelmämme on tällöin vaarassa romahtaa. Kun kaikki eivät enää saa hoitoa ja terveydenhuollon eriarvoisuus kasvaa ennennäkemättömälle tasolle, seurauksilla on valtava vaikutus koko yhteiskunnan toimintakykyyn.

Tilanteen ratkaisemiseksi meidän on panostettava laajasti ennaltaehkäisevään terveydenhuoltojärjestelmään. Ennaltaehkäisevän terveydenhuoltojärjestelmän ytimessä on kyky tunnistaa sairastumisriskkejä. Kun sairastumisriskissä olevat henkilöt pystytään tunnistamaan hyvissä ajoin, voidaan terveystalvet kohdistaa niitä eniten tarvitseville ja ennaltaehkäistä sairauksia tehokkaasti.

Pääsy ennaltaehkäisevän terveydenhuollon piiriin on ihmisoikeus ja sillä on valtava vaikutus koko yhteiskunnan kukoistukseen. Seuraavan kymmenen vuoden aikana terveydenhuollossa ei ole kysymys vain terveydenhuollosta, vaan se määrittää pitkälti myös sosiaalista ja taloudellista hyvinvointiamme. Siksi visiomme seuraaville kymmenelle vuodelle ei ole vain rakentaa parempaa ja kestävämpää terveydenhuoltojärjestelmää ympäri maailman, vaan mahdollistaa myös sosiaalinen ja taloudellinen hyvinvointi teknologiamme avulla.

Ainutlaatuinen verianalyysitekniologiamme ja strategia

Nightingale Healthin strategia ennaltaehkäisevän ja kestäväen terveydenhuollon rakentamiseksi keskittyy kahteen markkinaan: liiketoimintoihin yritysasiakkaiden ja julkisen sektorin kanssa. Nightingale Healthin verianalyysitekniologiaa voivat hyödyntää niin terveydenhuollon toimijat, vakuutusyhtiöt, valtiot ja kansallisen tason terveydenedistämishankkeet, terveyttä edistäviä kuluttajapalveluita tarjoavat yritykset, etäterveydenhuoltoa tarjoavat toimijat kuin lääketieteellisestä tutkimusta tekevät yliopistot ja tutkimuslaitokset.

Nightingale Health tarjoaa asiakkailleen yhtiön verianalyysitekniologiaan perustuvia sairastumisriskien nusteita sekä laajan paneelin terveydenhuollossa yleisesti käytettyjä veren merkkiaineita. Nightingale Healthin tekniologia tunnistaa yhdestä verinäytteestä riskit yleisimpiin kansansairauksiin nykyisiä kliinisiä työkaluja laajemmin, vähemmällä työmäärällä ja analysointitarkkuudesta tinkimättä. Tämä kyvykyys on markkinoilla ainutlaatuinen ja on keskeisessä roolissa modernin terveydenhuollon suurimman haasteen, ikääntyvän populaation kansansairauksien, ratkaisemisessa.



1. Tunnista riskit

Korvaa nykyiset yhteen sairauteen keskittävät riskitestit Nightingalen useiden sairauksien riskejä kerralla tunnistavalla testillä.



2. Kohdistat interventiot

Hyödynnä riskintunnistuksen tuloksia kohdistamalla lääketieteelliset interventiot suurimmassa sairastumisriskissä oleviin henkilöihin.



3. Seuraa tuloksia

Seuraa tehtyjen interventioiden vaikuttavuutta sairastumisriskien pienenemiseen tunnistamalla sairastumisriskejä säännöllisesti.

Terveydenhuollossa nykyisin tehtävät sairastumisriskiennusteet vievät niin paljon terveydenhuollon resursseja, ettei niitä voida hyödyntää sairastumisriskien kartoittamiseen väestötasolla. Nightingale Healthin kehittämä yhteen verinäytteeseen perustuva terveystesti on ylivoimainen ratkaisu laajassa mitakaavassa tehtävään sairastumisriskien tunnistamiseen. Testillä voidaan tunnistaa yhdestä verinäytteestä keskeisten kroonisten sairauksien riskit yhdellä kertaa. Koska testin tekemiseen vaaditaan vain yksi verinäyte, sen avulla voidaan kartoittaa sairastumisriskejä laajasti väestötasolla kuormittamatta terveydenhuollon jo nyt niukkoja resursseja. Siksi Nightingale Healthin sairastumisriskiennusteilla voidaan sekä korvata monet nykyisin terveydenhuollossa tehtävistä testeistä ja riskiennusteista että alkaa tehdä riskintunnistusta systemaattisesti kaikille. Systemaattinen riskintunnistus mahdollistaa terveydenhuollon toimijoiden tekemien toimenpiteiden vaikuttavuuden seurannan ja resurssien ohjaamisen niihin toimintamalleihin, joilla on suurin sairastumisriskejä madaltava vaikutus.

Kroonisten sairauksien aiheuttamiin terveys- ja kustannushaasteisiin on välttämätöntä puuttua. Ilman tehokasta, kattavaa ja edullista riskintunnistusta ennaltaehkäisevä terveydenhuolto ei ole mahdollista. Nightingale Healthin verianalyysitekniologiaan perustuva terveystesti on avain ennaltaehkäisevän terveydenhuoltojärjestelmän rakentamiseksi. Mitä paremmin ymmärrämme tulevaisuuden sairausriskit, sitä paremmin voimme kohdentaa ennaltaehkäiseviä toimia ja vähentää sairaiden määrää tulevaisuudessa.

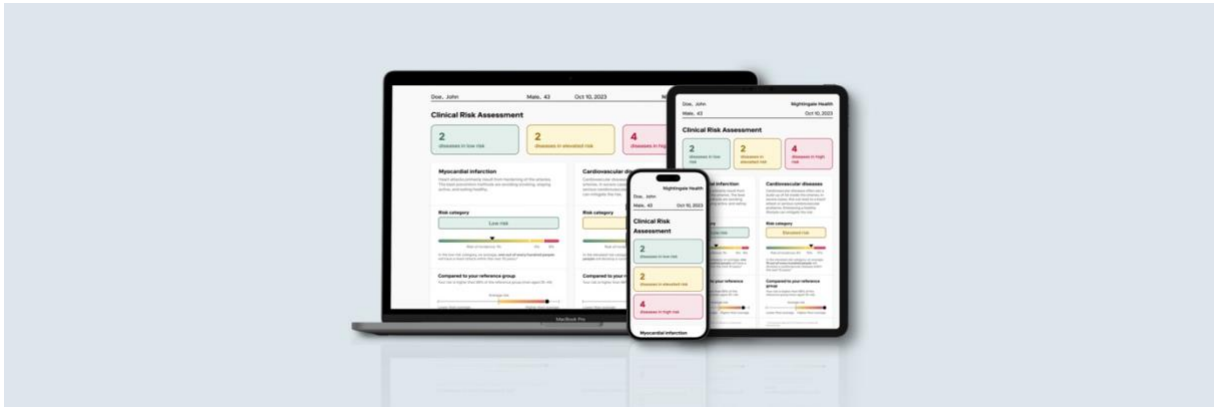

Tuotteet

Nightingale Health Check

Nightingale Healthin kehittämällä yhteen verinäytteeseen perustuvalla Health Check -testillä voidaan tunnistaa yhdestä verinäytteestä keskeisten kroonisten sairauksien riskit yhdellä kertaa. Testin taustatiedoiksi tarvitaan vain ikä ja sukupuoli. Koska testin tekemiseen tarvitaan vain yksi verinäyte, Health Check on helppo integroida osaksi terveydenhuollon toimijoiden olemassa olevia klinisiä prosesseja. Testin tuloksista toimitetaan selkeä raportti, joka sisältää sairastumisriskiennusteet sekä terveydenhuollossa yleisesti käytettyjen veren merkkinaineiden, kuten kolesterolit tai kreatiniini, tulokset, joita voidaan hyödyntää diagnostisessa käytössä.

Nightingale Remote Health Check

Nightingale Remote Health Check -palvelu sisältää laajan paneelin veren merkkiaineita sekä sairastumisriskit yleisimmille kroonisille sairauksille analysoituna yhdestä verinäytteestä, joka voidaan kerätä missä tahansa ilman käyntiä laboratoriossa. Remote Health Check -palvelua voivat hyödyntää esimerkiksi etäterveydenhuoltoa tai kuluttajapalveluita tarjoavat toimijat. Palvelussa käytetään Velvet™-verenkeräyslaitetta, jonka täydet immateriaalioikeudet Nightingale Health omistaa. Nightingalen Remote Health Check on ainoa kokonaisvaltainen itse kerättyyn verinäytteeseen perustuva terveydenhuollon standardit täyttävä palvelu. Velvet™ mahdollistaa näytteen säilymisen useiden viikkojen ajan ja näytteenotolla on poikkeuksellisen erinomainen 95 % onnistumisprosentti.

Nightingale for Research

Nightingale Health tarjoaa lääketieteellistä tutkimusta tekeville asiakkailleen CoreMetabolics™-verianalyysipalvelua, jossa kustakin verinäytteestä analysoituihin tuloksiin sisältyy 250 veren merkkiainetta.

RemoteOmics™-palvelu sisältää sekä Velvet™-verenkeräyslaitteen että verinäytteen analysoinnin. Tämä mahdollistaa sen, että verinäytteet lääketieteellisiä tutkimuksia varten voidaan kerätä tutkimukseen osallistuvien henkilöiden toimesta missä tahansa.



Hallinnointi

Selvitys hallinto- ja ohjausjärjestelmästä

1.7.2023–30.6.2024

Nightingale Health Oyj:n ("Nightingale Health tai "yhtiö") hallinnossa ja johtamisessa noudatetaan suomalaisiin Nasdaq First North Growth Market -yhtiöihin soveltuvia lakeja ja määräyksiä, Nasdaq First North Growth Market -sääntöjä sekä yhtiön yhtiöjärjestystä. Yhtiö on lisäksi päättänyt noudattaa vapaaehtoisesti Arvopaperimarkkinayhdistys ry:n laatimaa Suomen listayhtiöiden hallinnointikoodia 2020 (saatavilla osoitteesta cgfinland.fi).

Yhtiön hallituksen yhtiökokouksen valtuutuksen perusteella vuonna 2021 päättämä hallituksen, toimitusjohtajan ja keskeisen johdon kannustinohjelma poikkeaa hallinnointikoodin suosituksesta 23 noudatta tai selitä -periaatteen mukaisesti siten, että tilikauden 1.7.2023–30.6.2024 aikana hallituksessa toimineet kolme yhtiön ulkopuolista hallituksen jäsentä ovat ehdoiltaan samanlaisen kannustinjärjestelmän piirissä kuin toimitusjohtaja ja osa yhtiön johtoryhmään kuuluvista henkilöistä. Yhtiö pitää tätä poikkeamista perusteltuna, sillä yhtiö ei katso kannustinjärjestelmän heikentävän hallituksen valvontavelvollisuuden toteuttamista tai aiheuttavan eturistiriitoja. Kannustinjärjestelmän ehtojen mukaan siihen kuuluville hallituksen jäsenille ja nimetyille keskeisen johdon henkilöille syntyy oikeus optioihin yhtiön markkina-arvon nousun perusteella.

Kannustinjärjestelmän perusteella oikeuksia optioihin syntyy kahdessa osassa, yhtiön saavuttaessa vähintään 500 miljoonan euron markkina-arvon ja yhtiön saavuttaessa vähintään 1 000 miljoonan markkina-arvon (perustuen osakkeiden 45 vuorokauden kaupankäyntimäärillä painotettuun keskikurssiin). Yhtiö katsoo, ettei eturistiriitoja synny eivätkä osakkeenomistajien edut vaarannu, sillä yhtiön markkina-arvon nousu on aina yhtiön osakkeenomistajien edun mukaista. Yhtiö katsoo, ettei hallituksen valvontavelvollisuus heikenny yhteisestä markkina-arvon kasvuun liittyvästä tavoitteesta, sillä yhtiön kasvuun liittyvät muut tavoitteet ovat yhdensuuntaisia markkina-arvon kasvun kanssa.

Tämä selvitys hallinto- ja ohjausjärjestelmästä annetaan hallituksen toimintakertomuksesta erillisenä selvityksenä. Ajantasaiset tiedot Nightingale Healthin hallintoon ja johtamiseen liittyen ovat saatavilla yhtiön verkkosivuilla osoitteessa nightingalehealth.com.

Yhtiön hallintoelimet

Suomen osakeyhtiölain mukaisesti ylintä päätösvaltaa yhtiössä käyttää yhtiökokous, joka päättää osakeyhtiölain ja yhtiöjärjestyksen edellyttämistä asioista. Varsinainen yhtiökokous päättää muun muassa yhtiöjärjestyksen muuttamisesta, tilinpäätöksen vahvistamisesta ja mahdollisesta voitonjaosta sekä vastuuvapauden myöntämisestä hallituksen jäsenille ja toimitusjohtajalle. Yhtiökokous valitsee yhtiön hallituksen jäsenet ja tilintarkastajan ja päättää heidän palkkioistaan. Yhtiön varsinainen yhtiökokous pidetään vuosittain kuuden kuukauden kuluessa tilikauden päättymisestä, ja sen kutsuu koolle hallitus. Yhtiön varsinainen yhtiökokous pidettiin 16.11.2023.

Hallituksen yleinen tavoite on johtaa yhtiön liiketoimintaa ja strategiaa tavalla, joka turvaa merkittävän ja pitkäkestoisen yhtiön arvonnousun sen osakkeenomistajille. Tätä tavoitetta varten hallituksen jäseniltä odotetaan, että he toimivat resurssina ja tarjoavat asiantuntemuksensa ja kokemuksensa yhtiön hyväksi. Hallituksen tehtävät ja velvollisuudet määräytyvät osakeyhtiölain ja muun soveltuvan lainsäädännön perusteella. Hallituksella on yleistuimivalta päättää ja toimia kaikissa asioissa, joita ei ole laissa tai yhtiöjärjestyksessä osoitettu muun hallintoelimen tehtäväksi. Hallituksen yleinen tehtävä on organisoida ja valvoa yhtiön toimintaa, ja sillä on velvollisuus toimia kaikissa tilanteissa yhtiön edun mukaisesti. Hallitus huolehtii yhtiön hallinnosta ja toiminnan asianmukaisesta järjestämisestä (yleistuimivalta). Hallitus vastaa siitä, että yhtiön kirjanpidon ja varainhoidon valvonta on asianmukaisesti järjestetty.

Hallitus nimittää toimitusjohtajan. Toimitusjohtaja hoitaa yhtiön juoksevaa hallintoa hallituksen antamien ohjeiden ja määräysten mukaisesti. Yhtiön johtoryhmä toimii toimitusjohtajan tukena yhtiön liiketoiminnan johtamisessa.

Tieteellinen toimikunta

Yhtiön toimielinten lisäksi yhtiö on perustanut tieteellisen toimikunnan. Tieteellinen toimikunta ei ole päättävä elin, vaan sen tehtävä on tukea yhtiön strategian edistymistä tavoitteenaan tuoda uusia tieteellisiä löydöksiä tärkeimmistä biopankeista ja tutkimuskohorteista ennaltaehkäisevän terveyden sovelluksiin, jotka ovat yksilöiden saatavilla maailmanlaajuisesti. Tieteellisen toimikunnan puheenjohtajana toimii Nightingale Healthin tieteellinen johtaja.

Hallituksen kokoonpano

Yhtiön yhtiöjärjestyksen mukaan hallitukseen kuuluu vähintään kolme (3) ja enintään kymmenen (10) valittua varsinaista jäsentä. Hallituksen jäsenten toimikausi päättyy aina vaalia seuraavan varsinaisen yhtiökokouksen päättyessä. Hallitus valitsee keskuudestaan puheenjohtajan, jos hallitusta valittaessa ei ole päätetty toisin.

Hallituksen kokoonpano 30.6.2024:

Leena Niemistö (pj.), Antti Kangas, Olli Karhi, Ilkka Laurila, Timo Soininen ja Teemu Suna.



Leena Niemistö

- Hallituksen puheenjohtaja vuodesta 2022 alkaen
- s. 1963
- Suomen kansalainen
- LT, fysiatrian erikoislääkäri
- Päätoimi: hallitusammattilainen ja sijoittaja
- Omistukset yhtiössä 30.6.2024: 403 340 A-sarjan osaketta, 74 074 B-sarjan osaketta (Kaikarhenni Oy:n kautta), 231 770 A-sarjan optiota, jotka oikeuttavat samaan määrään yhtiön osakkeita. Lisäksi oikeus optio-oikeuksiin, jotka vastaavat yhtä¹ prosenttia yhtiön osakkeista täysi laimennusvaikutus huomioon ottaen, yhtiön järjestelyä edeltäneen arvon ollessa yli 500 miljoonaa euroa rahoituskierron, yrityskaupan tai listautumisen yhteydessä sekä oikeus optio-oikeuksiin, jotka vastaavat yhtä² prosenttia yhtiön osakkeista täysi laimennusvaikutus huomioon ottaen, yhtiön järjestelyä edeltäneen arvon ollessa yli 1 000 miljoonaa euroa rahoituskierron, yrityskaupan tai listautumisen yhteydessä.
- Riippumaton yhtiöstä ja sen merkittävistä osakkeenomistajista

¹ Aikaisemmin 0,5 prosenttia. Nightingale Healthin hallitus päätti muutoksesta 16.10.2023.

² Aikaisemmin 0,5 prosenttia. Nightingale Healthin hallitus päätti muutoksesta 16.10.2023.



Antti Kangas

- Hallituksen jäsen vuodesta 2013 alkaen
- Teknologiajohtaja, johtoryhmän jäsen ja yksi Nightingale Health Oyj:n perustajista
- s. 1984
- Suomen kansalainen
- DI
- Päätoimi: Nightingale Health Oyj, teknologiajohtaja
- Omistukset yhtiössä 30.6.2024: 5 340 342 A-sarjan osaketta, 17 458 B-sarjan osaketta, 0 optiota.
- Ei ole riippumaton yhtiöstä eikä sen merkittävistä osakkeenomistajista.



Olli Karhi

- Hallituksen jäsen vuodesta 2015 alkaen
- s. 1963
- Suomen kansalainen
- LL, kirurgian erikoislääkäri
- Päätoimi: hallitusammattilainen
- Omistukset yhtiössä 30.6.2024: 0 osaketta, 0 optiota.
- Riippumaton yhtiöstä, mutta ei riippumaton yhtiön merkittävistä osakkeenomistajista.



Ilkka Laurila

- Hallituksen jäsen vuodesta 2023 alkaen
- s. 1977
- Suomen kansalainen
- MMM, KTM
- Päätoimi: Taaleri Oyj, talousjohtaja
- Omistukset yhtiössä 30.6.2024: 8 000 osaketta, 600 000 B-sarjan optiota, jotka oikeuttavat merkitsemään vastaavan määrän B-sarjan osakkeita, jos määritelty yhtiön markkina-arvo saavutetaan
- Riippumaton yhtiöstä ja sen merkittävistä osakkeenomistajista.



Timo Soininen

- Hallituksen jäsen vuodesta 2020 alkaen
- s. 1965
- Suomen kansalainen
- KTM
- Päätoimi: hallitusammattilainen ja sijoittaja
- Omistukset yhtiössä 30.6.2024: 447 888 A-sarjan osaketta, 123 000 B-sarjan osaketta, 1 362 025 A-sarjan optiota, jotka oikeuttavat vastaavaan määrään osakkeita. Lisäksi oikeus optio-oikeuksiin, jotka vastaavat yhtä prosenttia yhtiön osakkeista täysi laimennusvaikutus huomioon ottaen, yhtiön järjestelyä edeltäneen arvon ollessa yli 500 miljoonaa euroa rahoituskierroksen, yrityskaupan tai listautumisen yhteydessä sekä oikeus optio-oikeuksiin, jotka vastaavat yhtä prosenttia yhtiön osakkeista täysi laimennusvaikutus huomioon ottaen, yhtiön järjestelyä edeltäneen arvon ollessa yli yksi miljardi euroa rahoituskierroksen, yrityskaupan tai listautumisen yhteydessä. Tämän lisäksi Timo Soinisen vaikutusvaltaisyhtiö Villagecape Ventures Oy, jossa Timo Soininen ei käytä määräysvaltaa, omistaa 201 670 A-sarjan osaketta ja 59 259 B-sarjan osaketta.
- Riippumaton yhtiöstä ja sen merkittävistä osakkeenomistajista.



Teemu Suna

- Hallituksen jäsen vuodesta 2016 alkaen
- Toimitusjohtaja, johtoryhmän jäsen ja yksi Nightingale Health Oyj:n perustajista
- s. 1982
- Suomen kansalainen
- DI
- Päätoimi: Nightingale Health Oyj, toimitusjohtaja
- Omistukset yhtiössä 30.6.2024: 2 637 964 A-sarjan osaketta, 31 237 B-sarjan osaketta, 2 000 000 B-sarjan optiota, jotka yhtiön markkina-arvon ollessa vähintään 500 miljoonaa euroa perustuen 45 vuorokauden kaupankäyntimäärillä painotettuun keskikurssiin oikeuttavat merkitsemään 1 000 000 B-sarjan osaketta. Yhtiön markkina-arvon ollessa vähintään 1 000 miljoonaa euroa perustuen 45 vuorokauden kaupankäyntimäärillä painotettuun keskikurssiin optiot oikeuttavat merkitsemään 1 000 000 B-sarjan osaketta.
- Ei ole riippumaton yhtiöstä eikä sen merkittävistä osakkeenomistajista.

Enemmistön hallituksen jäsenistä tulee olla riippumattomia yhtiöstä ja vähintään kahden jäsenistä tulee olla riippumattomia yhtiöstä ja sen merkittävistä osakkeenomistajista. Hallituksen jäsen ehdokkaiden riippumattomuuden arviointi on olennainen osa hallituksen jäsenten nimittämisprosessia. Hallitus arvioi jokaisen jäsen ehdokkaan riippumattomuuden vuosittain Suomen listayhtiöiden hallinnointikoodin riippumattomuuskriteeristön perusteella. Yli kymmenen peräkkäisen vuoden ajan hallituksen jäsenenä toimineen henkilön riippumattomuudesta suoritetaan yleinen arviointi vuosittain.

Hallituksen vastuut ja tehtävät

Nightingale Healthin hallituksella on yleinen vastuu yhtiön hallinnosta ja toiminnan asianmukaisesta järjestämisestä. Lisäksi hallitus vastaa yhtiön kirjanpidon ja varainhoidon valvonnan asianmukaisesta järjestämisestä. Hallitus hyödyntää säännöllisiä raportteja ja muuta yhtiön johdon sille toimittamaa tietoa saadakseen tietoa yhtiön toiminnan ja talouden kehitymisestä.

Hallitus hyväksyy yhtiön strategian ja valvoo sen toteutusta. Lisäksi hallitus hyväksyy strategian pohjalta vuosittaisen toimintasuunnitelman ja budjetin, asettaa yhtiölle tavoitteet kullekin tilikaudelle ja valvoo niiden toteutumista.

Laissa ja yhtiöjärjestyksessä määriteltyjen vastuiden lisäksi hallitus käsittelee asioita, jotka ovat tärkeitä yhtiölle ja konsernille ja joilla on pitkän aikavälin vaikutuksia niiden toiminnan laajuuteen ja laatuun.

Yhtiöllä ei ole erillistä tarkastusvaliokuntaa tai palkitsemisvaliokuntaa, joten hallitus vastaa myös taloudellisen raportoinnin, lakien ja säädösten noudattamisen ja palkitsemisprosessien valvonnasta.

Hallitus on päättänyt, että yhtiöllä ei ole erillistä nimitysvaliokuntaa. Hallitus vastaa hallituksen jäsenten nimitystä koskevien esitysten valmistelusta yhtiökokoukselle.

Hallitus voi perustaa pysyviä valiokuntia jäsentensä keskuudesta ja määrittellä kirjallisen työjärjestyksen kullekin valiokunnalle. Yksittäistapauksissa hallitus voi perustaa tilapäisiä valiokuntia tietyn asian valmistelua varten.

Hallitus arvioi toimintaansa vuosittain selvittääkseen, toimiiko hallitus tehokkaasti. Tämä arviointi toteutetaan sisäisenä itsearviointina. Hallitus keskustelee arvioinnin tuloksista. Arvioinnin tulosten perusteella kehitetään hallituksen toimintatapoja ja työskentelyn tehokkuutta.

Hallituksen kokoukset

Hallitus kokoontuu vuosittaisessa toimintasuunnitelmassa sovitun ja ennalta hyväksytyyn aikataulun mukaisesti. Hallitus kokoontuu vähintään kaksitoista (12) kertaa vuodessa. Hallitus pitää tarvittaessa ylimääräisiä kokouksia, jotka voidaan pitää myös etäyhteyksin. Asioista voidaan päättää myös ilman varsinaisen kokouksen koolle kutsumista siten, että laaditaan yksimielinen, kaikkien hallituksen jäsenten allekirjoittama päätös. Hallituksen puheenjohtaja kutsuu ylimääräiset hallituksen kokoukset.

Tilikaudella 1.7.2023–30.6.2024 hallitus keskittyi yhtiön strategisten hankkeiden ohjaamiseen. Hallituksen kokousten lukumäärä tilikaudella oli 15.

Seuraavassa taulukossa on kuvattuna hallituksen jäsenten osallistuminen kokouksiin 1.7.2023–30.6.2024.

Jäsen	Osallistuminen hallituksen kokouksiin	Osallistuminen hallituksen kokouksiin (%)
Leena Niemistö	15/15	100 %
Antti Kangas	14/15	93 %
Olli Karhi	15/15	100 %
Timo Soininen	13/15	87 %
Teemu Suna	15/15	100 %
Ilkka Laurila	15/15	100 %

Hallituksen monimuotoisuus

Hallitus on hyväksynyt yhtiön monimuotoisuusperiaatteet. Vastuu periaatteiden ylläpidosta on toimitusjohtajalla. Hallitus hyväksyy monimuotoisuusperiaatteisiin tehtävät muutokset. Monimuotoisuusperiaatteiden tarkoitus on määrittää ne tavoitteet ja menetelmät, joilla saavutetaan hallituksen merkityksellinen monimuotoisuus, joka edistää hallituksen tehokasta työskentelyä ryhmänä.

Hallituksen jäseniä valittaessa tavoitteena on varmistaa, että hallitus kokonaisuutena tukee yhtiön nykyisen ja tulevan liiketoiminnan kehitystä. Hallituksen kokoonpanoa suunniteltaessa hallitus ottaa huomioon yhtiön liiketoiminnan tarpeet ja kehitysvaiheet sekä hallitustyöskentelyssä tarvittavan asiantunteumuksen. Hallituksen kokoonpanoa valmisteltaessa huomioidaan myös pitkän aikavälin tarpeet ja seuraajasuunnittelu.

Monimuotoisuus vahvistaa tavoitetta, jonka mukaan hallituksen osaamisprofiili kokonaisuudessaan tukee yhtiön nykyisen ja tulevan liiketoiminnan kehitystä. Se nähdään olennaisena osana ja menestystekijänä, joka mahdollistaa strategisten tavoitteiden saavuttamisen ja asiakaskeskeisen toiminnan jatkuvan kehittämisen.

Hallituksen monimuotoisuutta tarkastellaan eri näkökulmista. Yhtiölle olennaisia tekijöitä ovat jäsenten toisiaan täydentävät taidot, koulutukset ja kokemukset eri ammateista ja toimialoilta sekä liiketoiminnan ja johtamisen eri kehitysvaiheista ja jäsenten henkilökohtaiset ominaisuudet. Hallituksen monimuotoisuutta tukevat sekä kokemus kansainvälisestä toimintaympäristöstä ja asiaankuuluvilta toimialoilta että kulttuurinen tietämys ja ikä- ja sukupuolijakauman huomioiminen.

Hallituksessa on aina oltava edustettuna kumpaakin sukupuolta. Jos kaksi ehdokasta on yhtä päteviä, etusija annetaan jäsenelle, jonka sukupuoli on aliedustettuna. Monimuotoisuuden toteutusta ja kehitystä tavoitteiden saavuttamiseksi arvioidaan hallituksen itsearviointikeskustelussa. Yhtiön pitkän aikavälin tavoite on saavuttaa tasapainoisempi sukupuolijakauma hallituksessa. 30.6.2024 yhtiön hallituksen kuudesta jäsenestä viisi oli miehiä ja yksi oli nainen. Edellä mainitun tavoitteen saavuttamiseksi hallitus pyrkii sisällyttämään molempien sukupuolten edustajia uusien hallitusjäsenten etsintä- ja arviointiprosessiinsa.

Monimuotoisuuden toteutusta ja kehitystä tavoitteiden saavuttamiseksi arvioidaan hallituksen itsearviointikeskustelussa.

Tilikauden 1.7.2023–30.6.2024 aikana hallitus on jatkanut kokoonpanolla, jossa molemmat sukupuolet ovat edustettuina ja jossa hallituksella on asiantuntemusta erilaisilta aloilta, mukaan lukien liiketoiminnan johtamisesta, taloudesta, terveydenhoitoalalta ja teknologia-alalta.

Toimitusjohtaja

Toimitusjohtaja vastaa osakeyhtiölain ja hallituksen antamien ohjeiden mukaisesti yhtiön johtamisesta. Toimitusjohtaja valmistelee hallitukselle päätösehdotuksia ja muita asioita, kehittää yhtiön toimintaa hallituksen kanssa sovittujen tavoitteiden mukaisesti ja varmistaa, että hallituksen päätökset pannaan asianmukaisesti täytäntöön.

Toimitusjohtaja hoitaa yhtiön juoksevaa hallintoa hallituksen antamien ohjeiden ja määräysten mukaisesti (yleistoimivalta). Toimitusjohtaja vastaa siitä, että yhtiön kirjanpito on lain mukainen ja varainhoito luotettavalla tavalla järjestetty. Toimitusjohtajan on annettava hallitukselle ja sen jäsenille tiedot, jotka ovat tarpeen hallituksen tehtävien hoitamiseksi.

Toimitusjohtaja vastaa siitä, että olemassa olevaa lainsäädäntöä ja soveltuvaa sääntelyä noudatetaan yhtiössä.

Hallitus nimittää toimitusjohtajan. Hallitus päättää toimitusjohtajan palkitsemisesta ja toimitusuhteen ehdoista.

Johtoryhmä

Nightingale Healthin johtoryhmä koostuu toimitusjohtajasta, hänen sijaisestaan (jos sijainen on nimetty) ja muista ylimmän johdon jäsenistä.

Nightingale Healthin johtoryhmä toimii toimitusjohtajan tukena Nightingale Healthin liiketoiminnan johtamisessa. Johtoryhmän jäsenillä on toimivaltaa heidän omilla vastualueillaan, ja heidän tehtävänä on kehittää yhtiön toimintaa kokonaisuutena hallituksen ja toimitusjohtajan asettamien tavoitteiden mukaisesti. Johtoryhmä ei ole yhtiön päätöksentekoeelin.

Tilikaudella 1.7.2023–30.6.2024 johtoryhmä keskittyi tilikauden liiketoimintatavoitteiden saavuttamiseen:

- Arvoltaan merkittävän kansainvälisen kaupallisen referenssisopimuksen solmiminen terveydenhuollon toimijan kanssa.
- Arvoltaan merkittävän kansainvälisen kaupallisen referenssisopimuksen solmiminen white label -kumppanin kanssa.
- Sopimusten solmiminen lääketieteellisen tutkimuksen liiketoiminta-alueella siten, että uusien sopimusten kokonaisarvo on vähintään 3,2 miljoonaa euroa.

Johtoryhmän kokoonpano 30.6.2024: Teemu Suna (tj.), Jeffrey Barret, Antti Kangas, Tuukka Paavola, Salla Ruosaari, Satu Saksman ja Minja Salmio.



Teemu Suna

- Toimitusjohtaja, perustaja, hallituksen jäsen
- s. 1982
- Suomen kansalainen
- DI
- Toimitusjohtaja ja johtoryhmän jäsen vuodesta 2014
- Omistukset yhtiössä 30.6.2024: 2 637 964 A-sarjan osaketta, 31 237 B-sarjan osaketta, 2 000 000 B-sarjan optiota, jotka yhtiön markkina-arvon ollessa vähintään 500 miljoonaa euroa perustuen 45 vuorokauden kaupankäyntimäärillä painotettuun keskikurssiin oikeuttavat merkitsemään 1 000 000 B-sarjan osaketta. Yhtiön markkina-arvon ollessa vähintään 1 000 miljoonaa euroa perustuen 45 vuorokauden kaupankäyntimäärillä painotettuun keskikurssiin optiot oikeuttavat merkitsemään 1 000 000 B-sarjan osaketta.



Jeffrey Barret

- Tieteellinen johtaja
- s. 1980
- Yhdysvaltain ja Irlannin kansalainen
- FT, FmedSci
- Johtoryhmän jäsen vuodesta 2021
- Omistukset yhtiössä 30.6.2024: 8 364 B-sarjan osaketta, 1 000 000 B-sarjan optiota, jotka oikeuttavat merkitsemään 100 000 B-sarjan osaketta, kun työsuhteen alkamisesta on kulunut 12 kuukautta, ja 900 000 B-sarjan osaketta, jos määritelty markkina-arvo saavutetaan.



Antti Kangas

- Teknologiajohtaja, perustaja, hallituksen jäsen
- s. 1984
- Suomen kansalainen
- DI
- Johtoryhmän jäsen vuodesta 2014
- Omistukset yhtiössä 30.6.2024: 5 340 342 A-sarjan osaketta, 17 458 B-sarjan osaketta, 0 optiota.



Tuukka Paavola

- Talousjohtaja
- s. 1980
- Suomen kansalainen
- DI, CFA
- Johtoryhmän jäsen vuodesta 2021
- Omistukset yhtiössä 30.6.2024: 7 487 B-sarjan osaketta, 600 000 B-sarjan optiota, jotka oikeuttavat merkitsemään 100 000 B-sarjan osaketta, kun työsuhteen alkamisesta on kulunut 12 kuukautta, ja 500 000 B-sarjan osaketta, jos määritelty markkina-arvo saavutetaan.



Salla Ruosaari

- Tutkimus- ja tuotekehitysjohtaja
- s. 1976
- Suomen kansalainen
- FT
- Johtoryhmän jäsen vuodesta 2021
- Omistukset yhtiössä 30.6.2024: 75 250 EMP-osaketta, 250 EMP-optiota, jotka oikeuttavat kukin 301 EMP-osakkeeseen, 500 000 B-sarjan optiota, jotka oikeuttavat merkitsemään vastaavan määrän B-sarjan osakkeita, jos määritelty markkina-arvo saavutetaan.



Satu Saksman

- Operatiivinen johtaja, kanssaperustaja
- s. 1976
- Suomen kansalainen
- DI
- Johtoryhmän jäsen vuodesta 2015
- Omistukset yhtiössä 30.6.2024: 529 158 A-sarjan osaketta, 17 458 B-sarjan osaketta, 75 250 EMP-osaketta, 1 550 EMP-optiota, jotka oikeuttavat kukin 301 EMP-osakkeeseen ja 1 000 000 B-sarjan optiota, jotka oikeuttavat yhtiön markkina-arvon ollessa vähintään 500 miljoonaa eu-

roa perustuen 45 vuorokauden kaupankäyntimäärillä painotettuun keskikurssiin merkitsemään 500 000 B-sarjan osaketta. Yhtiön markkina-arvon ollessa vähintään 1 000 miljoonaa euroa perustuen 45 vuorokauden kaupankäyntimäärillä painotettuun keskikurssiin optiot oikeuttavat merkitsemään 500 000 B-sarjan osaketta.



Minja Salmio

- Lakiasianjohtaja
- s. 1987
- Suomen kansalainen
- OTM
- Johtoryhmän jäsen vuodesta 2017
- Omistukset yhtiössä 30.6.2024: 82 775 EMP-osaketta, 1 550 EMP-optiota, jotka oikeuttavat kukin 301 EMP-osakkeeseen, ja 1 000 000 B-sarjan optiota, jotka yhtiön markkina-arvon ollessa vähintään 500 miljoonaa euroa perustuen 45 vuorokauden kaupankäyntimäärillä painotettuun keskikurssiin oikeuttavat merkitsemään 500 000 B-sarjan osaketta. Yhtiön markkina-arvon ollessa vähintään 1 000 miljoonaa euroa perustuen 45 vuorokauden kaupankäyntimäärillä painotettuun keskikurssiin optiot oikeuttavat merkitsemään 500 000 B-sarjan osaketta.

Sisäinen valvonta ja riskienhallinta

Sisäisen valvonnan ja riskienhallinnan tarkoituksena on varmistaa yhtiön ja sen tytäryhtiöiden toimintojen tehokkuus, taloudellisen ja muun tiedon luotettavuus sekä soveltuvien lakien ja toimintaperiaatteiden noudattaminen yhtiössä ja sen tytäryhtiöissä.

Nightingale Healthin hallitus vastaa ensisijaisesti Nightingale Health -konsernin riskienhallinnasta. Hallitus vahvistaa konsernin riskienhallinnan periaatteet ja vastuut, konsernin riskirajat ja muut yleiset ohjeet, jonka mukaan riskienhallinta ja sisäinen valvonta on järjestetty. Riskienhallinta tehdään erikseen jokaisen yhtiön toiminta-alueen osalta siten, että riskienmäärittelyyn osallistuvat kunkin alueen asiantuntijat.

Hallitus vastaa siitä, että konsernin sisäinen valvonta ja riskienhallinta ovat riittävät suhteessa Nightingale Health -konsernin liiketoiminnan laajuuteen ja että niiden valvonta on asianmukaista.

Hallitus valvoo, että toimitusjohtaja hoitaa yhtiön operatiivista liiketoimintaa ja hallinnointia hallituksen antamien ohjeiden ja määräyksien mukaisesti. Hallitus arvioi Nightingale Health -konsernin taloudellisen raportoinnin ja liiketoiminnan olennaiset muutokset varmistaakseen, että riskienhallinta on riittävä.

Sisäisen valvonnan tavoite on antaa hallitukselle ja operatiiviselle johdolle riittävä varmuus siitä, että seuraavat tavoitteet toteutuvat:

- toiminnan tehokkuus ja tarkoituksenmukaisuus
- tavoitteiden saavuttaminen ja kannattavuus
- taloudellisen ja muun raportoinnin luotettavuus ja kattavuus
- omaisuuden turvaaminen
- toimintaperiaatteiden, suunnitelmien, ohjeiden, lakien ja määräysten noudattaminen esimerkiksi virheiden ja rikkomuksien estämiseksi.

Sisäinen valvonta on olennainen osa Nightingale Health -konsernin toimintaa organisaation jokaisella tasolla ja sitä suoritetaan kaikilla organisaatiotasolla ja kaikissa toiminnoissa. Konsernin koko henkilökunta vastaa sisäisestä valvonnasta ja tytäryhtiöiden johtohenkilöt valvovat sen tehokkuutta operatiivisen johtamisen osana. Sisäisen valvonnan painopisteet valitaan riskienhallintaprosessissa tunnistettujen riskien mukaisesti.

Nightingale Healthilla on käytössään arvopaperimarkkinallain mukainen whistleblowing-järjestelmä, jonka kautta työntekijät voivat ilmoittaa havaitsemistaan tai epäilemistään väärinkäytöksistä. Yhtiö ei ole vastaanottanut ilmoituksia whistleblowing-kanavan kautta tilikauden 1.7.2023–30.6.2024 aikana.

Yhtiön vahvaa likviditeettiä ja siihen liittyvää riskiä on hallittu systemaattisesti tilikaudella 1.7.2023–30.6.2024 varovaisuuden periaatteen mukaisesti.

Tilintarkastus

Yhtiön tilintarkastuksen laajuus ja vaatimukset määritellään suomalaisiin julkisiin osakeyhtiöihin sovellettujen lakien ja määräysten mukaisesti. Tämän mukaisesti riippumaton ulkopuolinen tilintarkastaja tarkastaa vuosittain jokaisen tilikauden tilinpäätöksen ja kirjanpidon sekä yhtiön hallinnon. Yhtiön tilintarkastus kattaa konsernitiilin päätöksen tarkastuksen sekä konserniyhtiöiden suhteet.

Lain vaatimuksien mukaisesti tilintarkastaja antaa tilintarkastuskertomuksen yhtiön osakkeenomistajille tilinpäätöksen yhteydessä.

Yhtiön yhtiöjärjestyksen mukaan yhtiöllä on tilintarkastaja, joka on Patentti- ja rekisterihallituksen hyväksymä tilintarkastusyhteisö. Tilintarkastaja valitaan vuosittain varsinaisessa yhtiökokouksessa toimikaudeksi, joka päättyy valintaa seuraavassa varsinaisessa yhtiökokouksessa. Tilintarkastajan toimikausi kattaa yhden tilikauden.

Yhtiön tilintarkastajana tilikaudella 1.7.2023–30.6.2024 toimi PricewaterhouseCoopers Oy. Päävastuullinen tilintarkastaja on Panu Vänskä. Tilintarkastajalle maksetut palkkiot tilintarkastuspalveluista olivat yhteensä 134 tuhatta euroa ja muista palveluista yhteensä 3 tuhatta euroa.

Sisäinen tarkastus

Sisäisillä tarkastuksilla arvioidaan yhtiön sisäisiä valvontamekanismeja. Tarkastusten avulla varmistetaan yhtiön sisäisen valvontajärjestelmän ja riskienhallinnan sekä johtamisen ja hallinnon prosessien asianmukaisuus ja onnistuneisuus. Sisäiset tarkastukset tukevat hallituksen valvontavastuun täyttämistä ja tarjoavat johdolle tarpeelliset työkalut, joilla se voi varmistaa toiminnan tehokkuuden tunnistamalla ongelmia ja korjaamalla virheitä ennen kuin ne havaitaan ulkoisessa tarkastuksessa.

Sisäiset tarkastukset suunnitellaan ja aikataulutetaan vuotuisen tarkastussuunnitelman mukaisesti. Tarkastajia valittaessa varmistetaan tarkastusprosessin objektiivisuus ja puolueettomuus. Tarkastajien on oltava tehtävään päteviä, ja tarkastukset voidaan tarvittaessa ulkoistaa ja teettää ulkopuolisilla konsultteilla. Konsultteihin liittyvät vaatimukset määritellään henkilöstö- ja koulutuspolitiikassa. Tarkastusprosessi koostuu seuraavista osista: suunnittelu, suorittaminen, raportointi, seuranta ja päättäminen. Sisäinen tarkastus kuvataan yksityiskohtaisesti sisäisen tarkastuksen ohjeissa.

Tilikaudella 1.7.2023–30.6.2024 sisäinen tarkastus keskittyi tilikaudelle määritellyn tarkastussuunnitelman mukaisesti tietoturvaan, työntekijöiden rooleihin ja vastuualueisiin, markkinointiin ja ostoihin.

Sisäpiirihallinto

Hallituksen tulee varmistaa, että yhtiöllä on jatkuvasti asianmukaiset periaatteet sisäpiiriasioiden hallintaan. Sisäpiirihallintoon liittyvästä koordinoinnista ja valvonnasta vastaa Nightingale Healthissa laki-asiainjohtaja. Sisäpiirisääntely ja -määräykset, mukaan lukien markkinoiden väärinkäyttöasetus (EU), arvopaperimarkkinlaki ja Nasdaq Helsingin sisäpiiriohje, joita täydentää hallituksen vahvistama yhtiön

sisäpiiriohjeistus, muodostavat ensisijaisen oikeudellisen kehyksen yhtiölle merkityksellisille sisäpiiriasi-
oille.

Markkinoiden väärinkäyttöasetuksen tarkoittamia johtotehtävissä toimivia henkilöitä ovat hallituksen jä-
senet, toimitusjohtaja sekä muut johtoryhmän jäsenet (yhdessä ”Johto”).

Nightingale Health noudattaa suljettua ikkunaa, joka alkaa 30 päivää ennen puolivuotiskatsauksen tai
tilinpäätöstiedotteen julkistamista ja päättyy puolivuotiskatsauksen tai tilinpäätöstiedotteen julkistamis-
päivää seuraavana päivänä (”Suljettu Ikkuna”). Tänä aikana yhtiön johtoon kuuluvat henkilöt, kaupan-
käyntirajoitusten piiriin kuuluvat henkilöt sekä heidän huollettavanaan olevat rajoitetusti oikeustoimikel-
poiset henkilöt eivät saa käydä kauppaa omasta tai kolmannen osapuolen puolesta, suoraan tai välilli-
sesti, yhtiön osakkeilla tai velkainstrumenteilla tai niihin liittyvillä johdannaisilla tai muilla rahoitusinstru-
menteilla.

Hankekohtainen sisäpiirirekisteri perustetaan aina lain tai määräyksien niin vaatiessa. Hankekohtai-
sessa sisäpiiriluetelossa nimetyt henkilöt eivät saa käydä kauppaa yhtiön arvopapereilla ennen kuin
hanke on päättynyt.

Lähipiiritoimet

Nightingale Healthin hallitus, joka valvoo ja arvioi lähipiiriliiketoimia, on hyväksynyt Nightingale Healthin
lähipiiripolitiikan, joka sisältää lähipiiriliiketoimien valvontaa ja arviointia koskevat periaatteet. Nightin-
gale Healthin lähipiiriperiaatteissa määritellään periaatteet ja prosessit, joiden mukaan yhtiö tunnistaa
lähipiirinsä ja valvoo liiketoimia näiden kanssa, arvioi tällaisten liiketoimien luonnetta ja ehtoja sekä var-
mistaa, että mahdolliset eturistiriidat on asianmukaisesti huomioitu yhtiön päätöksenteossa, ja että ne
on asianmukaisesti raportoitu.

Lähipiirin määritelmä perustuu kansainvälisessä IAS-kirjanpitostandardissa 24 esitettyihin määritelmiin.
Yhtiön lähipiiriin lukeutuvat sen tytäryhtiöt, osakkuusyhtiöt, yhtiön johdon avainhenkilöt mukaan lukien
hallitus, toimitusjohtaja ja johtoryhmä, sekä heidän perheenjäsenensä. Lähipiiriin kuuluvat myös sellai-
set yhtiöt, joissa edellä mainitut henkilöt käyttävät määräysvaltaa. Yhtiö pitää yllä listaa luonnollisista
henkilöistä ja oikeushenkilöistä, jotka kuuluvat sen lähipiiriin, voidakseen tunnistaa lähipiiriliiketoimet.

Yhtiö raportoi lähipiiriliiketoimista säännönmukaisesti vuosittain tilinpäätöksessään. Yhtiö sisällyttää lain
edellyttämät tiedot tilinpäätöksen liitetietoihin.

Palkitsemisraportti

1.7.2023–30.6.2024

Johdanto

Tämä palkitsemisraportti sisältää tietoja Nightingale Health Oyj:n (jäljempänä ”Nightingale Health” tai ”yhtiö”) hallituksen ja toimitusjohtajan palkitsemisesta tilikaudella 1.7.2023–30.6.2024. Raportti on laadittu Arvopaperimarkkinayhdistys ry:n Hallinnointikoodin 2020 mukaisesti.

Nightingale Healthin palkitsemispolitiikka esitettiin yhtiökokoukselle varsinaisessa yhtiökokouksessa 28.10.2021. Yhtiökokous hyväksyi neuvoo-antavassa äänestyksessä yhtiön toimielinten palkitsemispolitiikan.

Nightingale Healthin palkitsemisraportti tilikaudelta 1.7.2023–30.6.2024 sisältää yhtiön hallituksen jäsenten ja toimitusjohtajan palkitsemisen periaatteet ja kuvauksen palkitsemispolitiikan käytännön toteutuksesta. Raportti sisältää myös tilikaudella 1.7.2023–30.6.2024 hallituksen jäsenille sekä toimitusjohtajalle maksetut palkkiot. 16.11.2023 pidetyn varsinaisen yhtiökokouksen palkitsemisraporttia koskeva neuvoo-antava äänestys ei aiheuttanut muutostarpeita palkitsemisraportin sisältöön.

Nightingale Healthin hallitus on varmistanut, että palkitsemiskäytännöt ovat linjassa yhtiön palkitsemispolitiikan periaatteiden kanssa. Tilikaudella 1.7.2023–30.6.2024 ei poikettu palkitsemispolitiikasta. Tilikaudella 1.7.2023–30.6.2024 yhtiö ei myöskään perinyt takaisin maksettuja palkkioita.

Nightingale Healthin keskeisimmät periaatteet palkitsemisessä ovat palkitsemisen läpinäkyvyys, markkinalähtöisyys ja hyvästä sekä yksilön että yhtiön suorituksesta palkitseminen. Nightingale Healthin palkitsemisperiaatteet koskevat yhtiön koko henkilöstöä.

Nightingalen johdon palkitsemispolitiikan tavoitteena on kannustaa ja palkita johtoa yhtiön kulloisenkin strategian mukaisesta toiminnasta ja asetettujen sääntöjen noudattamisesta sekä motivoida ponnistelemaan yhtiön menestyksen eteen. Toimitusjohtajan muuttuvan palkitsemisen osuus kokonaispalkitsemisesta perustuu pitkän aikavälin strategiaan tavoitteisiin hallituksen määrittämällä tavalla.

Katsaus tilikauteen ja palkitsemisen kehittyminen

Tilikaudella 1.7.2023–30.6.2024 Nightingale Health saavutti useita keskeisiä tavoitteitaan ja strategisia päämääriään.

Yhtiö laajensi yhteistyötään Terveystalon kanssa Terveystalon ottaessa käyttöön Nightingale Healthin sairastumisriskiennusteet työterveyshuoltonsa säännöllisissä terveystarkastuksissa. Terveystalon työterveyshuolto kattaa 30 prosenttia Suomen työikäisestä väestöstä ja Nightingalen testejä oli tehty tilikauden loppuun mennessä jo yli 50 000 henkilölle. Yhteistyö Terveystalon kanssa toteuttaa näin ollen merkittäväällä tavalla yhtiön strategista tavoitetta pyrkiä sairauksien ennaltaehkäisyyn reaktiivisen hoidon sijaan. Lisäksi yhtiö solmi merkittäviä yhteistyösopimuksia yhdysvaltalaisen terveydenhuollon toimijoiden 23andMe:n, Kaiser Permanentin ja Boston Heart Diagnosticsin kanssa.

Yhtiö osti myös japanilaisen Welltus Inc:n laajentaen samalla toimintaansa Japanissa. Uuden yhtiön kautta Nightingalella on kyky niin ylläpitää kuin laajentaa yhteistyötään japanilaisten terveydenhuollon tarjoajien kanssa sekä pyrkiä solmimaan uusia yhteistyösopimuksia yhdessä Aasian suurimmista terveydenhuoltomarkkinoista.

Tilikaudella yhtiö rakensi laboratorioita Singaporessa ja Iso-Britanniassa. Singaporessa yhtiö julkisti yhteistyön Innoquest Diagnosticsin kanssa ja tämän yhteistyön katsotaan parantavan yhtiön asemaa ja vaikutusvaltaa etenkin Kaakkois-Aasian markkinoilla. Iso-Britanniassa yhtiö sai valmiiksi 500 000 UK Biobankin osallistujan verinäytteiden analysoinnin. Nightingale Healthin analysoimat verinäytteet luovat maailman suurimman tietokannan kroonisten sairauksien tutkimukseen ja ennaltaehkäisyyn.

Tilikauden aikana yhtiö myös hankki täydet immateriaalioikeudet Velvet™-verenkeräyslaitteeseen. Hankinta varmistaa yhtiön aseman ainoana itse kerättyyn verinäytteeseen perustuvan kokonaisvaltaisen ratkaisun tarjoajana. Immateriaalioikeuksien hankinnan myötä yhtiö saa yksinomaisen omistusoikeuden ja kontrollin Velvet™-verenkeräyslaitteeseen. Velvet™-verenkeräyslaitetta tullaan käyttämään esimerkiksi osana 23andMe:n sekä kesäkuun lopulla julkaistun Iso-Britanniassa toimivan terveystyöryhmän ZOE:n kanssa tehtävää yhteistyötä.

Lisäksi yhtiön teknologian sairastumisriskien tunnistamiskyvylle myönnettiin kahdeksan uutta patenttia.

Alla olevassa taulukossa on verrattu hallituksen ja toimitusjohtajan palkkioiden kehitystä yhtiön työntekijöiden keskimääräisen palkitsemisen kehitykseen ja yhtiön taloudelliseen kehitykseen viideltä edelliseltä tilikaudelta. Hallituksen ja toimitusjohtajan palkitsemisessa ei ole merkittävää muutosta edelliseen tilikauteen nähden.

Maksetut palkkiot ja yhtiön taloudellinen kehitys viideltä vuodelta

Tuhatta euroa	2023–2024*	2022–2023*	2021–2022*	2020–2021	2019–2020
Hallituksen jäsenet, yhteensä	246	1 290	980	56	-
Josta laskennallisia osakeperusteisia maksuja (IFRS 2)**	102	1 126	836	-	-
Josta kuukausipalkkiot	144	164	168	56	-
Toimitusjohtaja	1 608	1 503	1 550	219	213
Josta laskennallisia osakeperusteisia maksuja (IFRS 2)	1 317	1 204	1 315	-	-
Josta palkkaa ja muita työsuhdeetuuksia	291	299	290	219	213
Työntekijät (keskimääräinen)	82	81	88	37	44
Josta laskennallisia osakeperusteisia maksuja (IFRS 2)	18	20	25	-	-
Josta palkkaa ja muita työsuhdeetuuksia	63	61	63	37	44
Markkina-arvo	138 783	52 436	109 216	349 255	-
Liikevaihto	4 358	4 182	2 313	2 305	1 781***

*) Taulukossa esitetyt palkkiot tilikausilta 2023–2024, 2022–2023 ja 2021–2022 sisältävät IFRS 2 -standardin mukaisen optioiden laskennallisen kulun, eivätkä palkkiot siten ole suoraan vertailukelpoisia aikaisempien tilikausien palkkioiden kanssa. Palkkioiden vertailukelpoisuuteen vaikuttavat lisäksi tilikausilla 2019–2020 ja 2020–2021 toimeenpannut lomautukset, jotka vaikuttivat palkkioiden määrään alentavasti.

***) Pois lukien toimitusjohtaja.

****) Suomalaisen kirjanpitolainsäädännön (FAS) mukainen liikevaihto.

Hallituksen palkkiot

Yhtiökokous päättää vuosittain hallituksen palkitsemisesta hallituksen laatiman ehdotuksen perusteella. Hallituksen jäsenten palkitsemispäätös perustuu yhtiökokoukselle 28.10.2021 esitettyyn palkitsemispolitiikkaan.

Hallituksen jäsenille voidaan esimerkiksi maksaa vuosi- tai kuukausipalkkiota ja/tai kokouspalkkioita hallituksen kokouksista. Yhtiökokous tai sen valtuuttamana yhtiön hallitus päättää osakkeiden, optioiden tai muiden osakkeisiin oikeuttavien erityisten oikeuksien antamisesta.

Kuukausipalkkiot

16.11.2023 pidetty yhtiön varsinainen yhtiökokous päätti, että jokaiselle hallituksen jäsenelle maksetaan 2 000 euron kuukausipalkkio. Kuukausipalkkio oli sama kuin marraskuussa 2022 pidetyn varsinaisen

yhtiökokouksen päättämä palkkio. Kullekin hallituksen jäsenelle on maksettu kuukausipalkkiota tilikaudella 1.7.2023–30.6.2024.

Hallituksen kokouksista ei maksettu erillistä palkkiota hallituksen jäsenille tilikaudella 1.7.2023–30.6.2024.

Hallituksen, toimitusjohtajan ja keskeisen johdon kannustinjärjestelmä

Nightingale Healthilla on pitkän aikavälin hallituksen, toimitusjohtajan ja keskeisen johdon kannustinjärjestelmä, jossa optioiden ansaintahetki määrittyy yhtiön markkina-arvon mukaan. Optio-ohjelmat on kuvattu yhtiön verkkosivuilla: <https://nightingalehealth.com/fi/sijoittajille/palkitseminen>.

Kaikissa B-osakkeisiin oikeuttavissa optio-ohjelmissa oikeus merkitä osakkeita perustuu pääosin Nightingale Healthin markkina-arvon kasvuun. Osakkeiden merkintään oikeuttavat markkina-arvon kasvuportaat pysyvät muuttumattomina. Merkintäoikeus markkina-arvon kasvun perusteella on kaikkien näiden optio-ohjelmien keskeinen ehto, koska markkina-arvon kasvu on yhtiön kaikkien osakkeenomistajien edun mukaista.

Hallituksen puheenjohtajan tai hallituksen jäsenen työ- tai toimisuhteeseen tai neuvonantajana toimimiseen perustuva palkitseminen

Toimitusjohtajan palkitseminen on kuvattu palkitsemisraportin kohdassa ”Toimitusjohtajan palkitseminen”.

Yhtiön hallituksen jäsenille tarjottujen kannustinjärjestelmien sekä kiinteän kuukausipalkkion lisäksi alla mainittuja hallituksen jäseniä palkitaan myös työ- tai toimisuhteen tai neuvonantajana toimimisen perusteella seuraavasti:

Yhtiön hallituksen jäsenenä toimivan teknologiajohtaja Antti Kankaan työsuhteeseen perustuva palkitseminen koostuu peruspalkasta, joka tilikaudella 1.7.2023–30.6.2024 oli 97 894 euroa. Peruspalkka sisältää lomapalkan, lomarahan ja verolliset luontoisedut. Kankaalle on peruspalkan lisäksi myönnetty tilikaudella bonuspalkkio 11 460 euroa, joka maksettiin 15.7.2024.

Toimitusjohtajan palkitseminen

Toimitusjohtajan kiinteä vuosipalkka tilikaudella 1.7.2023–30.6.2024 oli 240 237 euroa sisältäen lomapalkan, lomarahan ja verolliset luontoisedut.

Toimitusjohtajalla ei ole lisäeläkejärjestelyä.

Kiinteiden ja muuttuvien palkitsemisen osien suhteelliset osuudet

Hallitus on päättänyt maksaa toimitusjohtajalle tilikaudelta 1.7.2023–30.6.2024 lyhyen aikavälin kannustimena bonuspalkkion 51 000 euroa yhtiön strategian erinomaisen toteuttamisen ja useiden kansainvälisten yhteistyösopimusten voittamisen perusteella. Bonuspalkkio maksetaan toimitusjohtajalle 15.10.2024. Tilikaudelta 1.7.2022–30.6.2023 elokuussa 2023 maksettu toimitusjohtajan bonuspalkkio oli 60 000 euroa.

Tilikaudella 1.7.2023–30.6.2024 muuttuvan lyhyen aikavälin palkitsemisen osuus toimitusjohtajan palkitsemisesta oli 17,5 % kokonaispalkkiosta (20 % tilikaudella 1.7.2022–30.6.2023).

Toimitusjohtajan optiot

Toimitusjohtajalle myönnetyt optiot on kuvattu yhtiön verkkosivuilla: <https://nightingalehealth.com/fi/sijoittajille/palkitseminen>.



Nightingale Health

**HALLITUKSEN TOIMINTAKERTOMUS
JA TILINPÄÄTÖS
1.7.2023–30.6.2024**



Hallituksen toimintakertomus

Yleistä Nightingale Healthista ja tilikaudesta

Nightingale Health

Nightingale Health on suomalainen terveysteknologiayritys, jonka missio on rakentaa kestävää terveydenhuoltoa ja vähentää terveydenhuollon eriarvoisuutta. Nightingale Health on kehittänyt maailman edistyneimmän terveystestin, joka tunnistaa yhdestä verinäytteestä keskeisten kroonisten sairauksien riskit yhdellä kertaa. Nightingale Healthin terveystesti on mahdollista skaalata koko väestölle matalin kustannuksin ja sillä voidaan korvata monet nykyisistä terveydenhuollon rutiinitesteistä. Kun sairastumisriskissä olevat henkilöt pystytään tunnistamaan, voidaan terveyspalvelut kohdentaa niitä eniten tarvitseville ja ennaltaehkäistä sairauksia tehokkaasti. Yhtiö aikoo tulevaisuudessa yhteistyössä terveydenhuollon toimijoiden kanssa auttaa miljoonia ihmisiä ennaltaehkäisemään elintapasairauksia ja samalla vähentää terveydenhuollon suuria kustannuksia.

Nightingale Healthilla on suomalainen emoyhtiö sekä tytäryhtiöt Isossa-Britanniassa, Japanissa, Ruotsissa, Saksassa, Singaporessa, Virossa ja Yhdysvalloissa. Nightingale Healthilla on terveydenhuolto- ja tutkimusasiakkaita yli 34 maassa ja yhtiön teknologiaa käytetään monissa maailman johtavissa terveyshankkeissa, kuten UK Biopankissa. Yhtiön teknologiaa on tähän mennessä käytetty yli 600 vertaisarvioidussa tutkimuksessa. Nightingale Healthin B-sarjan osakkeet on listattu First North Growth Market Finland -markkinapaikalla.

Keskeisiä tapahtumia tilikaudella

Nightingale Health otti tilikaudella 7/2023–6/2024 useita edistysaskeleita kehittämänsä teknologian käyttöönotossa terveydenhuollossa. Edistysaskeleet sisälsivät sekä pilottihankkeita että Nightingale Healthin terveystestin kansallisen mittakaavan käyttöönoton, jossa perinteiset veritestit korvattiin Nightingale Healthin sairastumisriskiennusteilla. Saavutukset ovat linjassa yhtiön tilikauden alussa julkistetun päivitetyn strategian kanssa ja osoittavat merkittävää edistymistä Nightingale Healthin missiossa tehdä terveydenhuollosta kestävämpää maailmanlaajuisesti.

Nightingale Healthin verianalyysitekniologia osaksi Terveystalon terveystarkastuksia

Elokuussa 2023 Nightingale Health ilmoitti solmineensa Suomen Terveystalo Oy:n ("Terveystalo") kanssa sopimuksen, jonka myötä Nightingale Healthin verianalyysitekniologia otettiin käyttöön Terveystalon työterveysasiakkaille maanlaajuisesti. Työterveyshuolto on olennainen osa Suomen perusterveydenhuoltojärjestelmää, ja Terveystalo-yhteistyön myötä Nightingale Healthin verianalyysitekniologian tuottamat sairastumisriskiennusteet ovat saatavilla noin 30 %:lle suomalaisesta työvoimasta. Tilikauden loppuun mennessä Nightingale Health oli tarjonnut sadoille terveydenhuollon ammattilaisille paremmat työkalut ennaltaehkäisevään terveydenhuoltoon, ja yli 50 000 henkilöä oli hyötynyt Nightingale Healthin

teknologian tarjoamista sairastumisriskiennusteista. Ensimmäiset aggregoidut tilastotiedot sairastumisriskiennusteista julkaistiin tilikauden viimeisellä neljänneksellä. Ne osoittivat Nightingale Healthin teknologian soveltuvuuden ennaltaehkäisevän kansallisen terveydenhuoltojärjestelmän mahdollistamiseksi nykyisen reaktiivisen lähestymistavan sijaan.

Welltus Inc:n hankinta Japanissa vahvistaa Japanin liiketoimintaa

Tilikauden kolmannella neljänneksellä Nightingale Health ilmoitti hankkineensa Welltus Inc.:n vahvistaakseen Japanin liiketoimintaansa. Yrityskaupan myötä Nightingale Healthilla on erinomainen asema hyödyntää jo vakiintunutta yli 200 sairaalan verkostoaan Japanissa, sekä etsiä uusia kumppanuuksia laajentaakseen yhtiön teknologian käyttöä yhdessä Aasian suurimmista terveydenhuoltomarkkinoista.

Laboratorio ja yhteistyösopimus Singaporeen

Tilikaudella Nightingale Health rakensi laboratoriota Singaporessa sekä ilmoitti yhteistyösopimuksesta Innoquest Diagnosticsin kanssa. Innoquest Diagnostics on osa Pathology Asia -konsernia, joka on yksi Kaakkois-Aasian suurimmista diagnostiikkapalvelujen tarjoajista. Yhteistyön myötä Nightingale Healthilla on erinomainen asema sekä tarjota palveluitaan nopeasti kehittyvässä Singaporen markkinassa että levittäytyä laajemmin Kaakkois-Aasian alueelle, jossa on yli 500 miljoonaa asukasta. Lisäksi Nightingale Health sai ensimmäisen viranomaishyväksynnän Singaporen Health Sciences Authoritylta (HSA). Ensimmäinen viranomaishyväksyntä kattaa kahdeksan terveydenhuollossa yleisesti käytettyä veren merkkiainetta.

500 000 UK Biopankin osallistujan verinäytteiden analysointi valmistui

Iso-Britanniassa Nightingale Health sai laboratorion perustamisen lisäksi valmiiksi kaikkien 500 000 UK Biopankin osallistujien verinäytteiden analysoinnin ja loi näin maailman suurimman veren merkkiaineiden tietokannan kroonisten sairauksien tutkimukseen. Maailmassa ei ole toista yritystä, joka olisi saavuttanut Nightingale Healthin tason lääketieteellisessä näytössä kroonisten sairauksien ymmärtämisessä. Tämä luo vahvan aseman tarjota Nightingale Healthin teknologiaa Isossa-Britanniassa.

Strategisia yhteistyösopimuksia Yhdysvalloissa

Tilikauden lopussa Nightingale Health ilmoitti kahdesta uudesta strategisesta yhteistyöstä Yhdysvalloissa. Toinen sopimuksista tehtiin Boston Heart Diagnosticsin ja toinen 23andMe:n kanssa. Uudet yhteistyösopimukset yhdessä aiemmin julkaistujen sopimusten Kaiser Permanenten, Weill Cornell Medicine ja Mass General Brighamien kanssa ovat keskeisessä osassa yhtiön verianalyysiteknologian käytön laajentamisessa Yhdysvalloissa. Tekemällä yhteistyötä Yhdysvaltojen merkittävimpien terveydenhuolto-organisaatioiden kanssa Nightingale Healthilla on hyvät edellytykset hakea kasvua maailman suurimmalla terveydenhuoltomarkkinalla.

Täydet immateriaalioikeudet Velvet™-verenkeräyslaitteeseen

Tilikauden lopussa Nightingale Health ilmoitti myös hankkineensa täydet immateriaalioikeudet Velvet™-verenkeräyslaitteeseen. Hankinta varmistaa yhtiön aseman ainoana itse kerättyyn verinäytteeseen perustuvan kokonaisvaltaisen ratkaisun tarjoajana. Nightingale Health hyödyntää Velvet™-verenkeräyslaitetta Remote Health Check -palvelussaan, joka sisältää laajan paneelin veren merkkiaineita sekä sairastumisriskiarviot yleisimmille kroonisille sairauksille analysoituna yhdestä verinäytteestä, joka voidaan kerätä missä tahansa ilman käyntiä laboratoriossa. Velvet™-verenkeräyslaitetta käytetään esimerkiksi 23andMe-yhteistyössä sekä kesäkuun 2024 lopulla julkaistun Iso-Britanniassa toimivan terveystyri-tys ZOE:n kanssa tehtävässä yhteistyössä.

Tunnusluvut

Tuhatta euroa	Konserni 2023–2024	Konserni 2022–2023	Konserni 2021–2022
Liikevaihto	4 358	4 182	2 313
Käyttökate (EBITDA)	-10 434	-11 835	-9 389
Liiketappio	-18 592	-18 524	-13 634
Kauden tappio	-17 463	-18 083	-16 091
Omavaraisuusaste	92 %	92 %	91 %
Nettovelkaantumisaste	-76 %	-78 %	-78 %
Taseen loppusumma	90 840	106 793	124 048
Henkilöstö keskimäärin	84	82	64
Työsuhde-etuudet*	-8 783	-9 381	-6 499
Nettokassa	63 401	75 615	87 397

* Työsuhde-etuudet sisältävät IFRS 2 *Osakeperusteiset maksut* -standardin mukaiset kulut, jotka olivat tilikaudella 2,93 (3,95) miljoonaa euroa.

Osakekohtaisia tunnuslukuja*

	Konserni 2023–2024	Konserni 2022–2023	Konserni 2021–2022
Osakekohtainen tulos (EPS), laimentamaton ja laimennusvaikutuksella oikaistu**, EUR	-0,29	-0,30	-0,27
Osakekohtainen oma pääoma, EUR	1,36	1,60	1,83
Osakkeiden markkina-arvo tilikauden lopussa, EUR	138 783 240	52 435 928	109 183 687
Osakkeiden antioikaistu lkm 30.6.	60 918 459	60 918 459	60 918 459
Osakkeiden antioikaistu keskimääräinen lkm	60 918 459	60 918 459	60 797 010
B-sarja			
Osakkeiden antioikaistu lkm 30.6.	40 040 415	39 093 770	38 892 100
Osakkeiden antioikaistu keskimääräinen lkm	39 219 676	38 997 631	37 260 837
Alin vaihtokurssi, EUR	0,80	0,85	1,65
Ylin vaihtokurssi, EUR	2,30	2,27	5,95
Päätöskurssi tilikauden lopussa, EUR	2,30	0,87	1,81
Osakkeiden keskimääräinen päivittäinen vaihto	59 535	51 859	76 623
Osakkeen suhteellinen vaihto, %	38,0	33,6	52,0
A-sarja			
Osakkeiden antioikaistu lkm 30.6.	19 779 244	20 585 924	20 787 594
Osakkeiden antioikaistu keskimääräinen lkm	20 541 843	20 682 063	22 016 674
EMP-sarja			
Osakkeiden antioikaistu lkm 30.6.	1 098 800	1 238 765	1 238 765
Osakkeiden antioikaistu keskimääräinen lkm	1 156 940	1 238 765	1 519 498

* Taulukossa ei esitetä konsernin P/E-lukua, koska se on negatiivinen.

** Yhtiön potentiaaliset laimentavat instrumentit ovat annettuja osakeoptioita. Koska yhtiö on tehnyt tappiota, osakeoptioilla ei olisi laimentavaa vaikutusta ja siksi niitä ei ole otettu huomioon laimennettua osakekohtaista tulosta laskettaessa. Tämän takia laimentamattomalla ja laimennusvaikutuksella oikaistulla osakekohtaisella tuloksella ei ole eroa.

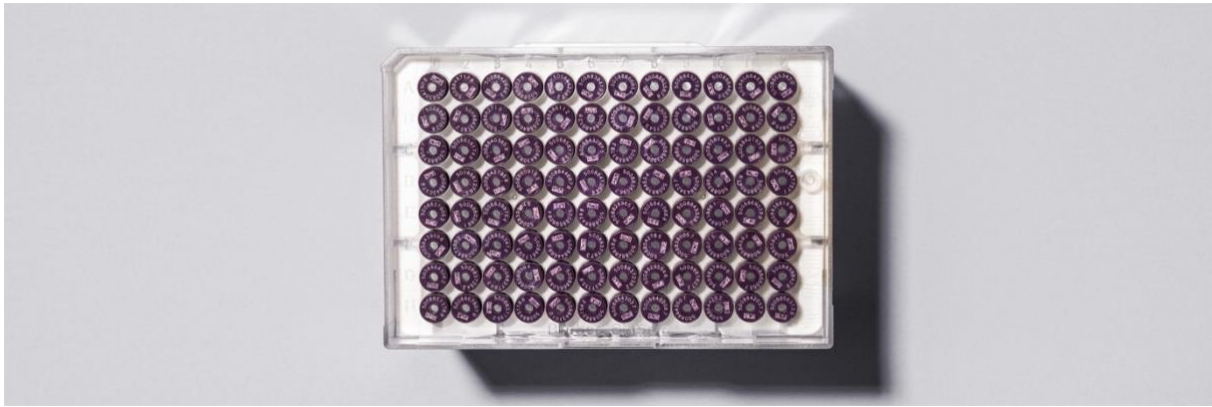

Liikevaihto ja tulos

Liikevaihto

Konsernin liikevaihto 1.7.2023–30.6.2024 oli 4,36 (4,18) miljoonaa euroa.

Nightingale Healthin tilikauden liikevaihto muodostui tutkimushankkeille, yliopistoille ja terveydenhuollon toimijoille tarjotuista verianalysipalveluista.

Tulos

Konsernin liiketappio oli -18,59 (-18,52) miljoonaa euroa. Tappio ennen poistoja, arvonalentumisia, rahoituskuluja ja veroja (EBITDA) oli -10,43 (-11,83) miljoonaa euroa. Tappio ennen tilinpäätössiirtoja ja veroja oli -17,38 (-18,07) miljoonaa euroa. Tilikauden tappio oli -17,46 (-18,08) miljoonaa euroa.

Konsernin materiaali- ja palvelukulut olivat tilikaudella 1,46 (0,59) miljoonaa euroa.

Konsernin työsuhde-etuuksista aiheutuvat kulut olivat tilikaudella 8,78 (9,38) miljoonaa euroa sisältäen IFRS 2 Osakeperusteiset maksut -standardin mukaiset kulut 2,93 (3,95) miljoonaa euroa.

Poistot ja arvonalentumiset olivat tilikaudella 8,16 (6,69) miljoonaa euroa.

Tase, rahavirrat ja investoinnit

Tase ja rahavirrat

Tilikauden lopussa konsernin taseen loppusumma oli 90,84 (106,79) miljoonaa euroa, mistä omaa pääomaa oli 82,88 (97,36) miljoonaa euroa. Omavaraisuusaste tilikauden lopussa oli 92 % (92 %).

Tilikauden lopussa konsernin nettovelka oli -63,40 (-75,61) miljoonaa euroa. Pitkäaikaista korollista velkaa oli 0,98 (2,68) miljoonaa euroa. Nettovelkaantumisaste oli tilikauden lopussa -76 % (-78 %).

Liiketoiminnan nettorahavirta oli tilikaudella yhteensä -8,41 (-7,33) miljoonaa euroa.

Investointien nettorahavirta oli yhteensä -25,54 (-4,41) miljoonaa euroa muodostuen investoinneista ai-neettomiin ja aineellisiin hyödykkeisiin sekä lyhytaikaisiin sijoituksiin likviditeetin hallintapolitiikan mukaisesti.

Rahoituksen rahavirta oli -2,83 (-2,58) miljoonaa euroa.

Rahavarat olivat kauden lopussa 43,65 (80,64) miljoonaa euroa ja rahavarojen muutos oli -36,77 (-14,64) miljoonaa euroa. Yhtiön likvidit varat sisältäen rahavarat ja lyhytaikaiset sijoitukset olivat kauden lopussa 66,04 (80,64) miljoonaa euroa. Likvidien varojen muutos oli -14,60 (-14,64) miljoonaa euroa.

Investoinnit, tutkimus ja tuotekehitys

Uudet investoinnit aineellisiin ja aineettomiin hyödykkeisiin olivat tilikaudella yhteensä 5,44 (4,29) miljoonaa euroa. Investoinnit aineettomiin hyödykkeisiin koostuivat pääasiassa patenteista sekä tuotekehitysinvestoinneista. Tuotekehitysinvestoinnit koostuivat sovelluksiin, laboratorioteknologiaan ja riskimalleihin tehdystä investoinneista. Investoinnit aineellisiin hyödykkeisiin koostuivat laboratoriotiloista ja -laitteista.

Markkinatilanne

Nightingale Healthin teknologia on johtava teknologia maailmassa sairastumisriskin laajaan tunnistamiseen elintapasairauksissa kuten tyypin 2 diabeteksessa, sydän- ja verisuonisairauksissa sekä kroonisessa munuaistaudissa. Elintapasairaudet ovat yleisin kuolinsyy maailmassa ja niiden hoito aiheuttaa useissa maissa yli 80 prosenttia terveydenhuollon kokonaiskustannuksista. Elintapasairauksia voitaisiin torjua nykyistä merkittävästi laajemmin tunnistamalla suurimmassa sairastumisriskissä olevat ihmiset ja kohdistamalla sairauksia ennaltaehkäisevät toimenpiteet heihin riskin alentamiseksi. Näin voidaan luoda terveydenhuollon järjestelmä, jossa sairaiden määrä ja sen myötä kustannukset pienentyvät.

Ennaltaehkäisevän terveydenhuollon tärkeys on tunnistettu maailmanlaajuisesti ja monet terveydenhuollon palveluntarjoajat sekä julkisen terveydenhuollon järjestelmät ovat alkaneet tarjota ennaltaehkäiseviä palveluita ja ohjelmia. Myös vakuutusyhtiöt ovat ottaneet ennaltaehkäiseviä palveluita osaksi tarjoamiaan sairausvakuutuksia. Kroonisten sairauksien aiheuttamiin terveys- ja kustannushaasteisiin on välttämätöntä puuttua. Tämä tulee kasvattamaan ennaltaehkäisevien terveyspalveluiden kysyntää maailmanlaajuisesti erityisesti sairastumisriskin tunnistamisen osalta, sillä ilman tehokasta, kattavaa ja edullista riskintunnistusta ennaltaehkäisevä terveydenhuolto ei ole mahdollista. Nightingale Health on sijoittunut erinomaisesti tarjoamaan palveluitaan maailmanlaajuisella ennaltaehkäisevän terveydenhuollon markkinalla.

Kroonisten sairauksien ympärillä on jatkuvasti käynnissä lukuisia tieteellisiä tutkimuksia. Tutkimuksilla pyritään paitsi selvittämään syitä sairauksien syntymiselle, myös kehittämään tehokkaita hoitokeinoja ja ennaltaehkäiseviä strategioita. Vuonna 2022 pelkästään Yhdysvalloissa käytettiin kymmeniä miljardeja dollareita kroonisten sairauksien tutkimiseen. Lääketieteellistä tutkimusta tekevien asiakkaiden kysynnän verianalyysipalveluille odotetaan jatkuvan korkeana myös tulevaisuudessa.

Henkilöstö

Henkilöstömäärä oli tilikauden aikana keskimäärin 84 (82). Työntekijöistä 26 työskenteli myynnissä ja liiketoiminnan kehityksessä, 49 tutkimus- ja kehitystyössä sekä operaatioissa ja 9 hallinnossa. Tilikauden päättyessä konsernin palveluksessa oli 86 henkilöä yhtiön toimitusjohtaja mukaan luettuna. 86 työntekijästä 76 oli Suomessa, 6 Japanissa, 1 Virossa ja 3 Isossa-Britanniassa.

Osakkeet ja osakkeenomistajat

Nightingale Health Oyj:n B-sarjan osakkeet on listattu Nasdaq Helsinki Oy:n ylläpitämälle First North Growth Market Finland -markkinapaikalle. Nightingale Healthin kaupankäyntitunnus on HEALTH. Nightingale Health kuuluu toimialaluokkaan Terveydenhuolto.

Liikkeeseen lasketut osakkeet ja osakepääoma

Nightingale Healthilla on kolme osakesarjaa, A-sarjan osakkeet, B-sarjan osakkeet ja EMP-osakkeet, jotka tuottavat erilaiset äänioikeudet ja erilaiset oikeudet varojen jaossa. A-sarjan osakkeilla on yhtiökouksessa 10 ääntä osaketta kohden. B-sarjan osakkeilla on yhtiökouksessa yksi ääni osaketta kohden. B-sarjan osakkeille maksetaan viisi prosenttia korkeampaa osinkoa kuin A-sarjan osakkeille ja EMP-osakkeille. Sanottu parempi oikeus ei koske mitään muuta varojen jakoa tai pääoman palautusta

kuin osingonjakoa. EMP-osakkeet, jotka ovat henkilöstön omistamia osakkeita, ovat äänivallattomia osakkeita, eikä EMP-osakkeen haltijalla ole oikeutta äänestää yhtiökokouksessa. Osakkeilla ei ole nimellisarvoa.

Tilikauden lopussa 30.6.2024 Nightingale Healthin osakepääoma oli 80 tuhatta euroa ja yhtiö oli laske-
nut liikkeeseen 60 918 459 täysin maksettua osaketta, joista 19 779 244 oli A-sarjan osakkeita,
40 040 415 oli B-sarjan osakkeita ja 1 098 800 oli EMP-osakkeita.

Nightingale Health omisti 577 920 EMP-sarjan osaketta tilikauden päättyessä 30.6.2024, mikä vastasi
noin 1 prosenttia koko osakekannasta. Yhtiön hallussa olevilla omilla osakkeilla ei voi äänestää eikä
niille makseta osinkoa.

Kaupankäynti osakkeilla

Tilikauden viimeisenä kaupankäyntipäivänä 28.6.2024 osakkeen päätöskurssi oli 2,30 euroa. Osakkeen
korkein noteerattu hinta tilikaudella oli 2,30 euroa ja matalin 0,80 euroa. Osakkeen keskimääräinen
pätöskurssi tilikaudella oli 1,18 euroa ja keskimääräinen päivittäinen vaihto oli 59 535 osaketta.

Nightingale Healthin markkina-arvo 30.6.2024 oli 138,78 miljoonaa euroa.

Osakkeenomistajat

Nightingale Healthilla oli 11 659 Suomeen rekisteröityä osakkeenomistajaa 30.6.2024 (30.6.2023:
11 525). Yhtiön 100 suurinta Suomeen rekisteröityä osakkeenomistajaa on esitetty yhtiön verkkosivuilla.

Yhtiön osakkeet kuuluvat arvo-osuusjärjestelmään. Tiedot osakkeenomistajista perustuvat Euroclear
Finland Oy:ltä saatuihin tietoihin.

10 suurinta Suomeen rekisteröityä osakkeenomistajaa omistumäärän mukaan 30.6.2024

Osakkeenomistaja	A-sarja	B-sarja	EMP	Yhteensä	% osak- keista	% äänistä
Cor Group Oy	2 769 802	3 412 591	-	6 182 393	10,15	13,08
Kangas Antti Juhana	5 340 342	17 458	-	5 357 800	8,80	22,46
Soininen Pasi Pekka Kristian	5 340 342	17 458	-	5 357 800	8,80	22,46
Suna Teemu Pentti	2 637 964	31 237	-	2 669 201	4,38	11,10
Nordea Finnish Stars Fund	-	1 762 426	-	1 762 426	2,89	0,74
Würtz Peter	1 126 342	15 228	-	1 141 570	1,87	4,74
Koskelo Maarit Irene	-	1 096 129	-	1 096 129	1,80	0,46
Nordea Henkivakuutus Suomi Oy	-	1 066 800	-	1 066 800	1,75	0,45
Saksman Satu Sinikka	529 158	17 458	75 250	621 866	1,02	2,23
Taimenia Oy	-	615 244	-	615 244	1,01	0,26
10 suurinta omistajaa	17 743 950	8 052 029	75 250	25 871 229	42,47	77,99
Yhteensä						
Yhteistilillä	-	-	-	7 121 058	11,69	2,99
Muut*	-	-	-	27 926 172	45,84	19,02
Yhteensä				60 918 459	100,00	100,00

* Sisältää hallintarekisteröidyt osakkeenomistajat.

Omistusjakauma 30.6.2024

Osakkeita	Omistajien lukumäärä	% osakkeenomistajista	Osakkeiden määrä	% osakkeista
1–100	2 862	24,55	138 250	0,23
101–1000	6 622	56,80	2 555 595	4,20
1 001–10 000	1 949	16,72	5 605 482	9,20
10 001–100 000	192	1,65	5 219 561	8,57
100 001–1 000 000	24	0,21	7 544 328	12,38
Yli 1 000 000	10	0,09	32 734 185	53,73
Yhteensä	11 659	100,00	53 797 401	88,31
Joista hallintarekisteröityjä	9		8 862 216	14,55
Yhteistilillä	1		7 121 058	11,69
Liikkeeseenlaskettu määrä			60 918 459	100,00

Osakkeenomistajat sektoreittain 30.6.2024

Sektori	Omistajien lukumäärä	% osakkeenomistajista	Osakkeiden määrä	% osakkeista	% äänistä
Yritykset	341	2,93	10 476 304	17,20	17,08
Rahoitus- ja vakuutuslaitokset	12	0,10	8 514 775	13,98	3,97
Kotitaloudet	11 264	96,61	31 317 417	51,41	74,49
Kotita. palv. ei voit. tavoit. yhtsöt	6	0,05	26 508	0,04	0,01
Ulkomaat	36	0,31	3 462 397	5,68	1,46
Yhteensä	11 659	100,00	53 797 401	88,31	97,01
Joista hallintarekisteröityjä	9		8 862 216	14,55	3,73
Yhteistilillä	1		7 121 058	11,69	2,99
Liikkeeseenlaskettu määrä			60 918 459	100,00	100,00

Hallinnointi ja johtaminen

Nightingale Health on sitoutunut hyvään hallintotapaan noudattamalla päätöksenteossa ja hallinnossa osakeyhtiölakia, arvopaperimarkkinalainsäädäntöä, Nasdaq Helsinki Oy:n First North Growth Market Finland -markkinapaikan sääntöjä, yhtiön yhtiöjärjestystä sekä muita yhtiöön soveltuvia säännöksiä. Lisäksi Nightingale Health noudattaa Arvopaperimarkkinayhdistys ry:n Suomen listayhtiöiden hallinnointikoodia.

Selvitys Nightingale Health Oyj:n hallinto- ja ohjausjärjestelmästä ja palkitsemisraportti tilikaudelta 2023–2024 on julkaistu osana vuosikertomusta.

Varsinainen yhtiökokous

Nightingale Health Oyj:n varsinainen yhtiökokous pidettiin 16.11.2023. Yhtiökokous pidettiin osakeyhtiölain 5 luvun 16 §:n 3 momentin mukaisena kokonaan virtuaalisena etäkokouksena. Yhtiökokous vahvisti tilinpäätöksen ja konsernitilinpäätöksen, myönsi vastuuvapauden hallituksen jäsenille ja toimitusjohtajalle sekä hyväksyi neuvoa-antavassa äänestyksessä toimielinten palkitsemisraportin tilikaudelta 1.7.2022–30.6.2023.

Taseen osoittaman voiton käyttäminen ja osingonmaksu

Yhtiökokous päätti, että tilikaudelta 1.7.2022–30.6.2023 vahvistetun taseen perusteella ei makseta osinkoa ja että tilikauden tappio siirretään edellisten tilikausien voitto (tappio) tilille.

Hallitus

Yhtiön hallituksen jäsenten lukumääräksi vahvistettiin yhteensä kuusi jäsentä. Hallituksen jäseniksi valittiin uudelleen Antti Kangas, Olli Karhi, Ilkka Laurila, Leena Niemistö, Timo Soininen ja Teemu Suna. Varsinaisen yhtiökokouksen jälkeen pidetyssä järjestäytymiskokouksessa hallitus valitsi keskuudestaan puheenjohtajaksi Leena Niemistön.

Yhtiökokous päätti, että hallituksen jäsenille maksetaan 2 000 euron kuukausipalkkio.

Tilintarkastaja

Tilintarkastajaksi valittiin tilintarkastusyhteisö PricewaterhouseCoopers Oy, joka on ilmoittanut päävastuulliseksi tilintarkastajaksi KHT Panu Vänskän. Tilintarkastajalle maksetaan palkkio yhtiön hyväksymän kohtuullisen laskun mukaan.

Hallituksen valtuuttaminen päättämään omien osakkeiden hankkimisesta

Yhtiökokous valtuutti hallituksen päättämään yhtiön omien osakkeiden hankkimisesta seuraavin ehdoin:

- Hallitus on valtuutuksen nojalla oikeutettu hankkimaan enintään 2 058 592 kappaletta yhtiön A-sarjan osakkeita ja 3 915 397 kappaletta B-sarjan osakkeita yhtiön vapaalla omalla pääomalla. Hankkiminen voi tapahtua yhdessä tai useammassa erässä.
- Omat osakkeet hankitaan osakkeiden hankintahetken markkinahintaan Nasdaq Helsinki Oy:n Nasdaq First North Growth Market Finland -markkinapaikalla järjestämässä julkisessa kaupankäynnissä tai muuten markkinaehtoiseen hintaan. Valtuutus oikeuttaa hallituksen päättämään hankkimisesta myös muuten kuin osakkeenomistajien omistamien osakkeiden suhteessa (suunnattu hankkiminen).
- Osakkeet voidaan hankkia käytettäväksi mahdollisten yrityshankintojen tai muiden yhtiön liiketoimintaan kuuluvien järjestelyjen toteuttamisessa, investointien rahoittamiseksi, yhtiön rahoitusraken-teen kehittämiseksi, osana yhtiön mahdollisten kannustinjärjestelmien toteuttamista ja/tai muutoin yhtiöllä pidettäväksi, edelleen luovutettavaksi tai mitätöitäväksi.
- Valtuutus sisältää hallituksen oikeuden päättää muista omien osakkeiden hankkimiseen liittyvistä ehdoista. Valtuutus on voimassa 18 kuukautta. Valtuutus kumoaa aikaisemman varsinaisen yhtiökokouksen 17.11.2022 päättämän omien osakkeiden hankintavaltuutuksen.

Hallituksen valtuuttaminen päättämään osakeannista sekä osakkeisiin oikeuttavien erityisten oikeuksien antamisesta

Yhtiökokous valtuutti hallituksen päättämään uusien osakkeiden antamisesta, yhtiön hallussa olevien omien osakkeiden luovuttamisesta ja/tai osakeyhtiölain 10 luvun 1 §:ssä tarkoitettujen osakkeisiin oikeuttavien erityisten oikeuksien antamisesta seuraavin ehdoin:

Annettavien osakkeiden enimmäismäärä

- Hallitus on valtuutuksen nojalla oikeutettu antamaan ja/tai luovuttamaan enintään 594 992 kappaletta yhtiön A-sarjan osakkeita yhdellä tai useammalla päätöksellä. Osakeanti sekä erityisten oikeuksien nojalla annettavat osakkeet sisältyvät määriteltyyn enimmäismäärään.
- Lisäksi hallitus on valtuutuksen nojalla oikeutettu luovuttamaan enintään 577 920 kappaletta yhtiön hallussa olevia EMP-sarjan osakkeita yhdellä tai useammalla päätöksellä.

- Valtuutus ei koske yhtiön B-sarjan osakkeita.
- Nyt annettu valtuutus kumoo varsinaisen yhtiökokouksen 17.11.2022 päättämän valtuutuksen hallituksen valtuuttamiseksi päättämään osakeannista sekä osakkeisiin oikeuttavien erityisten oikeuksien antamisesta.

Nyt annettu valtuutus ei kumoa tai muuta 18.2.2021 pidetyssä ylimääräisessä yhtiökokouksessa päätettyä valtuutusta, joka on voimassa 18.2.2026 asti. Annetun valtuutuksen ja jo voimassa olevan valtuutuksen käyttämättömän osan nojalla hallitus on oikeutettu antamaan ja/tai luovuttamaan yhteensä enintään 2 058 592 kappaletta yhtiön A-sarjan osakkeita ja 7 900 000 kappaletta B-sarjan osakkeita. Osakeanti sekä erityisten oikeuksien nojalla annettavat osakkeet sisältyvät mainittuihin enimmäismääriin. Lisäksi hallitus on nyt annetun valtuutuksen nojalla oikeutettu luovuttamaan enintään 577 920 kappaletta yhtiön hallussa olevia EMP-sarjan osakkeita.

Muut ehdot

Osakeanti voi olla maksullinen tai maksuton ja voidaan tehdä myös yhtiölle itselleen. Valtuutus oikeuttaa toteuttamaan annin myös suunnattuna. Valtuutusta voidaan käyttää mahdollisten yrityshankintojen tai muiden yhtiön liiketoimintaan kuuluvien järjestelyjen toteuttamisessa, investointien rahoittamiseksi, yhtiön rahoitusrakenteen kehittämiseksi, osana yhtiön mahdollisten kannustinjärjestelmien toteuttamista ja/tai muihin hallituksen päättämiin tarkoituksiin.

Valtuutus sisältää hallituksen oikeuden päättää muista osakeannin sekä osakeyhtiölain 10 luvun 1 §:ssä tarkoitettujen erityisten oikeuksien antamisen ehdoista. Valtuutus on voimassa 18 kuukautta.

Johtoryhmä

Nightingale Healthin johtoryhmän jäsenet tilikauden lopussa olivat Teemu Suna (toimitusjohtaja), Antti Kangas (teknologiajohtaja), Satu Saksman (operatiivinen johtaja), Minja Salmio (lakiasiainjohtaja), Salla Ruosaari (tutkimus- ja tuotekehitysjohtaja), Jeffrey Barrett (tieteellinen johtaja) ja Tuukka Paavola (talousjohtaja).

Tilintarkastaja

Yhtiön tilintarkastajana toimii tilintarkastusyhteisö PricewaterhouseCoopers Oy, joka on ilmoittanut päävastuulliseksi tilintarkastajaksi KHT Panu Vänskän.

Kannustinjärjestelmät

Nightingale Health on perustanut yhtiön henkilöstön kannustinohjelmiksi optio-ohjelmia, jotka kattavat yhtiön ja sen konserniyhtiöiden työntekijöitä ja muita avainhenkilöitä. Yhtiön hallitus on linjannut, että yhtiön optio-ohjelmat tulee sitoa yhtiön arvon nousuun. Optio-ohjelmien tarkoituksena on sitouttaa optioiden haltijat yhtiön taloudelliseen kasvuun ja yhtiön osakkeen arvonmuodostukseen sekä luoda yhtiön ja optioiden haltijoiden välille pitkäaikainen, yhtiötä sekä taloudellisesti että toiminnallisesti hyödyttävä suhde.

Yhtiön hallituksen ja johtoryhmän jäsenet omistivat 30.6.2024 yhteensä 8 297 145 yhtiön optio-oikeutta, jotka oikeuttavat merkitsemään yhteensä 9 302 145 yhtiön osaketta. Muilla henkilöillä oli 30.6.2024 yhteensä 2 230 968 optio-oikeutta, jotka oikeuttavat merkitsemään yhteensä 3 464 268 yhtiön osaketta. Yhteensä annettujen merkitsemättömien optioiden määrä vastasi yhtiön osakkeiden kokonaismäärästä (60 918 459 osaketta) 30.6.2024 noin 21,0 prosenttia ja 10,5 prosenttia niiden tuottamasta äänimäärästä.

Lisäksi kaksi hallituksen jäsenistä ovat oikeutettuja optioihin, jotka määritellään tietyn prosenttiosuuden mukaisesti asetetun markkina-arvotavoitteen täyttymisen hetkellä olevasta yhtiön osakkeiden kokonaismäärästä.

Nightingalen Healthin osakepohjaiset palkitsemis- ja kannustinohjelmat on kuvattu tilinpäätöksen liitetiedossa 7 Osakeperusteiset maksut.

Ympäristöön, terveyteen ja turvallisuuteen liittyvät asiat

Nightingale Healthin teknologian analyttinen suorituskyky ja varhaisen sairastumisriskin tunnistamiskyky ovat kattavasti validoituja. Validointi osoittaa, että teknologia kykenee mittaamaan veren biomarkkereita kliinisten standardien mukaisesti ja sitä voidaan käyttää myös parantamaan yleisimpien elintapaisairauksien varhaisten riskien tunnistamista nykyisin käytettyjen kliinisen kemian testien sijasta.

Nightingale Healthin NMR-spektroskopiaan pohjautuva verianalyysitekнологia on validoitu kliinisten standardien mukaisesti. Laboratorioprosessit noudattavat SFS-EN ISO/IEC 17025:2017-standardia ja laboratorio on akkreditoitu FINAS-akkreditointipalvelun toimesta.³ Asiakkaille toimitettavat verinäytteet mitataan CE-merkityllä in vitro -diagnostiikkaan tarkoitetulla lääkinällisellä laitteella, ja 39 yhtiön kehittämän verianalyysitekнологian tuottamaa biomarkkeria on CE-merkitty osana lääkinällistä laitetta. Lääkinällisellä laitteella on myös Iso-Britannian lainsäädännön mukainen UKCA-merkki, ja Singaporessa yhtiön teknologialla analysoiduilla yleisimmillä veren merkkiaineilla on viranomais hyväksyntä terveydenhuollon käyttöön. Laatu järjestelmä, jonka mukaan laboratorioprosessit toimivat, on EN ISO 13485 -standardin mukainen ja Dekra Certification B.V:n sertifioima. Nightingale Health osallistuu myös UK NEQAS -ohjelmaan sekä WEQAS-ohjelmaan, joita käytetään valvomaan mittauslaatua Nightingale Healthin ja muiden laboratorioden välillä. Japanissa Nightingale Health osallistuu lisäksi JAMT Clinical Laboratory Accuracy Control Survey -ohjelmaan.

Nightingale Health ei käytä toiminnassaan ympäristölle tai terveydelle haitallisia aineita. Nightingale Healthin toiminnassa muodostuva biologinen jäte käsitellään ja hävitetään asianmukaisesti erillisen toimintaohjeistuksen mukaisesti. Nightingale Healthin toiminnassa muodostuvan biologisen jätteen määrä on huomattavasti vähäisempää kuin vastaavassa laboratoriotuotannossa.

Riskit ja epävarmuustekijät

Nightingale Health on alttiina riskeille, jotka johtuvat yhtiön liiketoiminnassa, toimialalla, taloudellisessa asemassa ja sääntelyssä mahdollisesti tapahtuvista muutoksista. Nightingale Healthin riskienhallinta perustuu yhtiön hallituksen hyväksymään riskienhallintapolitiikkaan. Riskienhallinta on osa Nightingale Healthin strategista ja operatiivista suunnittelua, päivittäisiä päätöksentekoprosesseja ja sisäisiä valvontajärjestelmiä. Riskienhallinta sisältää kaikki toimet, jotka ovat yhteydessä tavoitteiden asetantaan, riskien tunnistamiseen, mittaamiseen, tarkasteluun, käsittelyyn, raportointiin, seurantaan ja välttämiseen.

Nightingale Healthin riskienhallintaa kuvataan yksityiskohtaisesti yhtiön verkkosivuilla.

Seuraavissa kappaleissa kuvataan Nightingale Healthin merkittävänä pitämät riskit, joilla voi olla haitallinen vaikutus yhtiön liiketoimintaan, taloudelliseen asemaan, liiketoiminnan tulokseen ja tulevaisuuden näkymiin sekä yhtiön arvoon.

Liiketoimintaan ja toimialaan liittyvät riskit

Nightingale Healthin strategia vaatii yhtiön asiakaskunnan laajentamista ja sen saavuttamiseksi yhtiön on kasvatettava merkittävästi sen veritestauksen ja tulosten toimittamisen kapasiteettia. Testauskapasiteetin kasvattaminen vaatii uusien yhtiön verianalyysitekнологian sisältävien laboratorioden perusta-

³ Nightingale Health Oyj, laboratorio on FINAS-akkreditointipalvelun akkreditoima testauslaboratorio T333, akkreditointivaatimus SFS-EN ISO/IEC 17025. Pätevyysalue kliinisille laboratoriokeille ja toimipaikat ovat nähtävissä www.finas.fi.

mista, ja on olemassa riski siitä, ettei laajennus etene odotetusti esimerkiksi myöhästymisten, lisäkus-tannusten, keskeisiin toimittajiin ja logistiisiin yhteistyökumppaneihin kohdistuvien riippuvuussuhteiden ja toimitusaikojen samoin kuin sopivien paikkojen ja infrastruktuuripalveluiden löytämisen vaikeuden vuoksi. Nightingale Health on solminut pitkäaikaisia puitesopimuksia tärkeimpien yhteistyökumppa-neidensa kanssa varmistaakseen laboratoriolaitteiden ja -tarvikkeiden saatavuuden.

Suuri osa Nightingale Healthin kilpailueduista muodostuu yhtiön immateriaalioikeuksista ja yhtiön tek-nologiaa ja liiketoimintaa koskevasta luottamuksellisista tiedoista. On olemassa riski, että tahot, joilla on pääsy yhtiön immateriaalioikeuksiin ja muihin luottamuksellisiin tietoihin, kuten työntekijät ja konsultit, levittävät tai muutoin käyttävät näitä tietoja tavalla, joka vahingoittaa yhtiötä. Nightingale Healthilla on useita vireillä olevia patenttihakemuksia ja yhtiö saattaa tulevaisuudessa jättää uusia patenttihakemuksia, ja on olemassa riski siitä, että patenteja ei myönnetä näiden hakemusten perusteella.

Nightingale Health suojaa immateriaalioikeuksiaan teknisin, oikeudellisin, operatiivisin sekä kaupallisin keinoin. Nightingale Healthin kehittämä verianalyysitekniologia muodostuu eri osa-alueista, joita kaikkia tarvitaan teknologian hyödyntämiseksi, mukaan lukien näytteiden käsittely, tunnistus- ja laadunvalvon-taprotokolla, NMR-mittaus ja automatisoitu datan käsittely. Yhtiö suojaa liikesalaisuuksina sellaiset im-materiaalioikeudet, joita yhtiö voi hyödyntää kaupallisesti paljastamatta teknisiä yksityiskohtia sovelle-tuista menetelmistä ja prosesseista. Verianalyysitekniologian tekninen arkkitehtuuri on rakennettu suo-jaamaan näitä liikesalaisuuksia. Nightingale Health huomioi immateriaalioikeuksien suojan kattavasti kaikissa sopimuksissaan, sekä henkilöstön perehdytyksessä ja jatkuvassa koulutuksessa. Nightingale Health on saanut hyväksynnän jo 14 patentille, mikä osoittaa teknologian suojattavuuden patentoinnin keinoin. Lisäksi Nightingale Health on hankkinut täydet immateriaalioikeudet Velvet™-verenkeräyslait-teeseen.

Viimeaikaisella geopoliittisella epävarmuudella ei ole suoraa vaikutusta Nightingale Healthin toimintaan, sillä yhtiöllä ei ole toimintaa tai sidosryhmiä alueilla, joita epävarmuus koskettaa.

Henkilöstöön liittyvät riskit

Nightingale Health on riippuvainen sen avaintyöntekijöistä. Jos nämä henkilöt jättävät yhtiön tai eivät ole yhtiön käytettävissä eikä yhtiö kykene houkuttelemaan uutta osaavaa henkilöstöä, voisi yhtiö ajautua epäedulliseen kilpailuasemaan. Nightingale Health on perustanut henkilöstölleen pitkän aikavälin optio-pohjaisen kannustinohjelman, jonka tarkoituksena on sitouttaa optioiden haltijat yhtiön taloudelliseen kasvuun ja yhtiön osakkeen arvonmuodostukseen. Tavoitteena on luoda yhtiön ja optioiden haltijoiden välille pitkäaikainen, yhtiötä ja avainhenkilöitä sekä taloudellisesti että toiminnallisesti hyödyttävä suhde.

Henkilöstöriskejä yhtiö pyrkii lisäksi hallitsemaan tehostamalla rekrytointiprosessia ja perehdytystä työ-tehtäviin, panostamalla yrityksen tunnettuuden lisäämiseen työntekijämarkkinassa ja rakentamalla mää-rätietoisesti positiivista työnantajamielikuvaa. Yhtiö huolehtii pääasiassa vaativia asiantuntijatehtäviä te-kevän henkilöstön hyvinvoinnista ja jaksamisesta, kehittää jatkuvasti esimiestyötä ja johtamista ja var-mistaa, että henkilöstö on sisäistänyt yhtiön liiketoiminnalliset tavoitteet. Lisäksi yhtiö ylläpitää ja kehittää henkilöstön osaamista ja ammattitaitoa ja varmistaa, että roolikuvaukset ja keskeisille rooleille asetetut sijaisuudet ovat ajan tasalla ja dokumentoitu.

Taloudelliseen tilanteeseen liittyvät riskit

Nightingale Healthin tuleva liikevaihto ja kannattavuus ovat vahvasti riippuvaisia yhtiön tämänhetkisestä ja tulevasta tutkimus- ja kehitystyöstä, liiketoiminnan kehittämisestä, analysointikapasiteetin kasvatta-misesta sekä sääntelyn noudattamiseen liittyvistä toimista. On olemassa riski, että jokin kehitysprojekti tai kaupallistamishanke epäonnistuu, minkä seurauksena yhtiön tuleva liikevaihto tai kannattavuus voi-sivat vaarantua.

Aktivoitujen kehittämismenojen mahdollisella arvonalentumisella voi olla olennainen haitallinen vaikutus Nightingale Healthin taloudelliseen asemaan ja liiketoiminnan tulokseen. Yhtiö aktivoi taseessaan kehittämismenot aineettomiin hyödykkeisiin, jos niiden odotetaan tuottavan tuloja useamman tilikauden aikana. Yhtiö arvioi jokaisena raportointikauden päättymispäivänä onko viitteitä siitä, että aktivoitujen kehittämismenojen arvo olisi alentunut.

Nightingale Health altistuu valuuttakurssiriskeille eli valuuttakurssien vaihtelusta aiheutuville translaatio- ja transaktioriskeille. Keskeisimmät ulkomaalaiset valuutat, joille yhtiö eniten altistuu, ovat Yhdysvaltain dollari, Japanin jeni, Singaporen dollari ja Iso-Britannian punta, koska yhtiön kyseisissä maissa toimivat tytäryhtiöt maksavat kulunsa pääasiassa paikallisessa valuutassa. Tällä hetkellä kaikki konsernin ulkoiset lainat ovat euroissa ja konsernin sisäiset lainat ovat euroissa, Japanin jeneissä, Yhdysvaltain dollareissa tai Iso-Britannian punnissa. Yhtiö seuraa avointa valuuttariskiään ja suojautuu merkittävilta valuuttariskeilta tarvittaessa.

Nightingale Healthin riski liittyen korkotason nousuun on vähäinen johtuen korkoriskille alttiin vieraan pääoman pienestä määrästä. Nightingale Health ei aktiivisesti suojaudu korkoriskiltä.

Oikeudelliset, sääntelyyn ja vaatimustenmukaisuuteen liittyvät riskit

Jos Nightingale Health ei täytä viranomaisten ja asiakkaidensa vaatimia laatustandardeja, yhtiö voi vahingoittaa laatunsa ja palvelunsa mainetta. Tällainen epäonnistuminen voi johtaa kustannusten kasvuun tai liikevaihdon menetykseen tai seuraamusten tai korjaavien toimenpiteiden määräämiseen yhtiölle. Tällainen epäonnistuminen voisi myös johtaa olemassa olevien kumppanuus- ja asiakassuhteiden heikentymiseen ja mahdolliseen päättymiseen. Varmistaakseen korkean laadun kaikessa toiminnassaan Nightingale Healthin laboratorioprosessit noudattavat SFS-EN ISO/IEC 17025:2017 -standardia ja laboratorio on akkreditoitu FINAS-akkreditointipalvelun toimesta⁴. Lisäksi laatu järjestelmä, joka sisältää lääkinällisten laitteiden kehittämisen ja valmistamisen on EN ISO 13485 -standardin mukainen ja Dekra Certification B.V.:n sertifioima. Nightingale Healthin suorittamien sisäisten auditointien lisäksi sekä Dekra Certification B.V. että FINAS suorittavat säännöllisesti ulkoisia auditointeja.

Tietoturvallisuuden liittyvät riskit

Yhtiö saattaa epäonnistua tieto- ja kyberturvallisuusriskien tunnistamisessa, mikä voi johtaa asiakkaan tietojen luvattomaan käyttöön, julkistamiseen, korruptoitumiseen, katoamiseen tai väärinkäyttöön. Tällainen epäonnistuminen voi johtaa siihen, että asiakkaat saattavat luopua yhtiön palveluiden käytöstä ja siihen että yhtiö rikkoo tietosuojaa ja tietoturvalainsäädäntöä. Nightingale Healthin jatkuva ja systemaattinen tietoturvariskien tunnistaminen, arviointi ja hallinta on keskeinen osa kattavaa ISO/IEC 27001 -sertifioitua tietoturvallisuuden hallintajärjestelmää. Sertifikaatti edellyttää tietoturvallisuuden hallintajärjestelmän säännöllistä sisäistä ja ulkoista auditointia. Nightingale Health on toteuttanut ja kehittää tietoturvakontroleja jatkuvasti riskiperusteisesti ja noudattaen modernin tietoturvallisuudenhallinnan periaatteita. Tietoturvaohjelmia monitoroidaan ympärivuorokautisesti ja tietoturvallisuutta myös testataan säännöllisesti.

Nightingale Health on vahvistanut tietoturvallisuutta ottamalla käyttöön uusia tietoturvallisuuden varmistamiseen liittyviä työkaluja ja toimintatapoja. Lisäksi yhtiössä on suoritettu ISO27001-sertifioinnin ulkoisen seuranta-auditointi sekä useita yhtiön tuotteisiin liittyviä tietoturvatestauksia.

⁴ Nightingale Health Oyj, laboratorio on FINAS-akkreditointipalvelun akkreditoima testauslaboratorio T333, akkreditointivaatimus SFS-EN ISO/IEC 17025. Pätevyysalue kliinisille laboratoriokokeille ja toimipaikat ovat nähtävissä www.finas.fi.

Arvio todennäköisestä tulevasta kehityksestä

Nightingale Healthin liiketoiminnan tavoitteet tilikaudelle 2024–2025 ovat:

- **Uusien kansainvälisten sopimusten voittaminen**

Nightingale Health pyrkii voittamaan uusia merkittäviä sopimuksia kansainvälisten toimijoiden kanssa ja varmistamaan pilottihankkeiden konvertoitumisen kaupallisiksi sopimuksiksi ja täten kiihdyttämään Nightingale Healthin teknologian laajamittaista käyttöönottoa terveydenhuollossa

- Tavoitteen mittari: Voittaa iso sopimus kansainvälisen terveydenhuollon toimijan kanssa

- **Liikevaihdon kasvattaminen**

Nightingale Health pyrkii jatkamaan liikevaihdon kasvattamista huolimatta siitä, että uusien sopimusten konvertoituminen liikevaihdoksi kestää tyypillisesti yli 12 kuukautta

- Tavoitteen mittari: Kasvattaa liikevaihtoa edelliseen tilikauteen verrattuna

- **Tehokkuuden parantaminen**

Nightingale Health jatkaa investoimista kasvuun säilyttäen vahvan kassapositionsa ja turvaten toimintansa jatkuvuuden

- Tavoitteen mittari: Parantaa oikaistua käyttökatetta* edelliseen tilikauteen verrattuna

*Oikaistu käyttökate = käyttökate – osakeperusteiset maksut – kertaluonteiset erät – vertailukelpoisuuteen vaikuttavat erät

Keskipitkän ja pitkän aikavälin tavoitteet

Yhtiön keskipitkän ja pitkän aikavälin tavoitteet pysyvät muuttumattomina.

Keskipitkän aikavälin liiketoiminnan tavoitteet ovat:

- Tehdä sopimus kahden miljoonan näytteen analysoimiseksi vuosittain Euroopassa
- Tehdä sopimus kymmenen miljoonan näytteen analysoimiseksi vuosittain Yhdysvalloissa tai Aasiassa
- Laajentaa laboratoriokapasiteettiaan kullakin maantieteellisellä alueella vastatakseen edellä mainittujen sopimusten asettamiin analyysikapasiteettivaatimukseen
- Saavuttaa positiivinen käyttökate

Pitkän aikavälin liiketoiminnan tavoitteet ovat:

- Analysoida 100 miljoonaa näytettä terveydenhuoltoalan ja terveysohjelmien kumppanuuksien sekä white label -kumppanuuksien kautta
- Ansaita 500 miljoonaa euroa vuotuista liikevaihtoa terveydenhuoltoalalta sekä terveysaloitteiden ja white label -kumppanuuksien kautta

Hallituksen esitys tilikauden tuloksen käsittelystä

Emoyhtiön jakokelpoinen vapaa oma pääoma 30.6.2024 oli 70 685 108 euroa. Emoyhtiön tilikauden tappio oli -13 832 835 euroa.

Nightingale Health keskittyy tulevana vuosina rahoittamaan kasvuaan ja liiketoimintansa kehittämistä. Yhtiö on sitoutunut tiukkaan osingonjakopolitiikkaan, joka on sidoksissa yhtiön tulokseen ja taloudelliseen tilaan. Yhtiö ei odota jakavansa osinkoa lyhyellä tai keskipitkällä aikavälillä.

Hallitus esittää varsinaiselle yhtiökokoukselle, ettei osinkoa jaeta tilikaudelta 1.7.2023–30.6.2024 ja että tilikauden tappio siirretään edellisten tilikausien voitto (tappio) tilille.

Olennaiset tapahtumat tilikauden jälkeen

- 6.8.2024 Nightingale Health kertoi aloittavansa yhteistyön yhdysvaltaisen Phenome Healthin kanssa. Yhteistyö sisältää tieteellistä tutkimusyhteistyötä, kansanterveysohjelmia sekä muita terveydenhuollon hankkeita.
- 20.8.2024 Nightingale Health ilmoitti saaneensa toisen viranomaishyväksynnän terveydenhuollon käyttöön Singaporessa.
- 20.8.2024 Nightingale Health ilmoitti, että sen verianalyysitekniologia on UKCA-merkitty Iso-Britannian lääkinnällisiä laitteita koskevien vaatimusten mukaisesti.
- 19.9.2024 Nightingale Health ilmoitti saaneensa kolmannen viranomaishyväksynnän terveydenhuollon käyttöön Singaporessa.
- 20.9.2024 Nightingale Healthin hallitus päätti muutoksesta toimitusjohtajan osakepohjaiseen kannustinohjelmaan myöntämällä toimitusjohtajalle miljoona uutta optio-oikeutta.
- 9.10.2024 Nightingale Health ilmoitti 252 806 A-osakkeen muunnosta B-osakkeeksi yhtiöjärjestyksen 5 §:n nojalla. Osakemuunnos on rekisteröity kaupparekisteriin 9.10.2024.

Varsinainen yhtiökokous

Nightingale Healthin varsinainen yhtiökokous järjestetään 8.11.2024. Kutsu Nightingale Healthin varsinaiseen yhtiökokoukseen lähetetään 10.10.2024.

Taloudelliset katsaukset tilikaudella 2024–2025

Nightingale Health julkaisee 6.3.2025 puolivuotiskatsauksen kaudelta 1.7.–31.12.2024.

Taloudelliset raportit ovat julkaisun jälkeen saatavilla Nightingale Healthin verkkosivuilla osoitteessa www.nightingalehealth.com/sijoittajat.

Helsingissä, 9.10.2024
Nightingale Health Oyj
Hallitus

Tunnuslukujen laskentakaavat

Tunnusluku	Laskentakaava
Käyttökate (EBITDA)	Liikevoitto (-tappio) ennen poistoja ja arvonalentumisia.
Liikevoitto (-tappio)	Voitto (tappio) ennen tuloveroja, rahoitustuottoja ja rahoituskuluja.
Omavaraisuusaste %	Oma pääoma yhteensä / (taseen loppusumma – saadut ennakot)
Nettovelkaantumisaste %	Nettovelka / oma pääoma yhteensä
Osakekohtainen tulos, laimentamaton	Kauden voitto (tappio) / ulkona olevien osakkeiden lukumäärän painotettu keskiarvo kauden aikana
Osakekohtainen tulos, laimennettu	Kauden voitto (tappio) / ulkona olevien osakkeiden lukumäärän painotettu keskiarvo kauden aikana + laimentavat potentiaaliset osakkeet
Osakkeen suhteellinen vaihto, %	Osakkeen vaihtomäärä tilikauden aikana / osakkeiden antioikaistu keskimääräinen lukumäärä
Nettokassa	Rahat ja pankkisaamiset + lyhytaikaiset sijoitukset – korolliset velat – vuokrasopimusvelat

Tilinpäätös

Konsernitilinpäätös

Konsernin tuloslaskelma	39
Konsernin laaja tuloslaskelma	39
Konsernin tase	40
Konsernin rahavirtalaskelma	41
Laskelma konsernin oman pääoman muutoksista	42
Konsernitilinpäätöksen liitetiedot	43
1 Yhtiön tiedot ja laatimisperusta.....	43
2 Liiketoimintojen yhdistäminen.....	47
3 Liikevaihto ja segmentti-informaatio	48
4 Muut tuotot	50
5 Materiaalit ja palvelut	50
6 Työsuhde-etuudet.....	51
7 Osakeperusteiset maksut	52
8 Muut kulut	58
9 Poistot ja arvonalentumiset	58
10 Tuloverot.....	59
11 Osakekohtainen tulos	62
12 Liikearvo ja aineettomat hyödykkeet	63
13 Arvonalentumistestaus	66
14 Aineelliset käyttöomaisuushyödykkeet.....	68
15 Vuokrasopimukset	70
16 Vaihto-omaisuus	72
17 Myyntisaamiset ja muut saamiset.....	73
18 Oma pääoma	74
19 Ostovelat ja muut velat sekä saadut ennakot.....	77
20 Rahoituserät	77
21 Rahoitusvarat.....	79
22 Rahoitusvelat	81
23 Rahoitusriskien hallinta.....	83
24 Varaukset, ehdolliset erät ja sitoumukset.....	87
25 Lähipiiritapahtumat	88
26 Yhteisyritys.....	92
27 Raportointikauden päättymisen jälkeiset tapahtumat.....	93

Konsernin tuloslaskelma

Tuhatta euroa	Liite	1.7.2023-30.6.2024	1.7.2022-30.6.2023
Liikevaihto	3	4 358	4 182
Muut tuotot	4	83	206
Materiaalit ja palvelut	5	-1 462	-590
Työsuhde-etuudet	6, 7	-8 783	-9 381
Poistot ja arvonalentumiset	9	-8 158	-6 689
Muut kulut	8	-4 597	-6 219
Osuus yhteisyrityksen tuloksesta	26	-31	-34
Liikevoitto (-tappio)		-18 592	-18 524
Rahoitustuotot	20	2 014	1 172
Rahoituskulut	20	-798	-816
Vaihtovelkakirjalainasijoituksen käyvän arvon muutos	20	-	94
Rahoituserät - netto		1 216	450
Voitto (tappio) ennen veroja		-17 375	-18 074
Tuloverot	10	-65	-9
Laskennalliset verot	10	-23	-
Kauden verot yhteensä		-88	-9
Kauden voitto (tappio)		-17 463	-18 083
Voiton (tappion) jakautuminen			
Emoyhtiön omistajille		-17 463	-18 083
Osakekohtainen tulos			
Laimentamaton osakekohtainen tulos (euroa), A-sarja ja EMP-sarja	11	-0,29	-0,30
Laimentamaton osakekohtainen tulos (euroa), B-sarja	11	-0,29	-0,30

Konsernin laaja tuloslaskelma

Tuhatta euroa	Liite	1.7.2023-30.6.2024	1.7.2022-30.6.2023
Kauden voitto (tappio)		-17 463	-18 083
Muut laajan tuloksen erät			
Erät, jotka saatetaan tulevaisuudessa siirtää tulosvaikutteisiksi			
Ulkomaiset toiminnot – muuntoerot		56	48
Kauden muut laajan tuloksen erät		56	48
Kauden laaja tulos		-17 407	-18 034
Laajan tuloksen jakautuminen			
Emoyhtiön omistajille		-17 407	-18 034

Konsernin tase

Tuhatta euroa	Liite	30.6.2024	30.6.2023
Varat			
Pitkäaikaiset varat			
Liikearvo	12	1 023	1 023
Aineettomat hyödykkeet	12	12 306	16 037
Aineelliset käyttöomaisuushyödykkeet	14	6 757	4 538
Käyttöoikeusomaisuuserät	14, 15	1 843	2 682
Yhteisyrityssijoitus	26	37	69
Muut varat	21	432	432
Laskennalliset verosaamiset	10	7	-
Pitkäaikaiset varat yhteensä		22 405	24 780
Lyhytaikaiset varat			
Vaihto-omaisuus	16	704	550
Myyntisaamiset ja muut saamiset	17, 21	1 695	824
Lyhytaikaiset sijoitukset	21	22 385	-
Rahavarat	21	43 651	80 640
Lyhytaikaiset varat yhteensä		68 435	82 013
Varat yhteensä		90 840	106 793
Oma pääoma ja velat			
Oma pääoma			
Osakepääoma	18	80	80
Sijoitetun vapaan oman pääoman rahasto	18	142 380	142 380
Muuntoerot		146	90
Kertyneet tappiot		-59 725	-45 194
Oma pääoma yhteensä		82 880	97 355
Velat			
Pitkäaikaiset velat			
Lainat	22	261	1 276
Vuokrasopimusvelat	22	724	1 406
Laskennalliset verovelat	10	24	-
Pitkäaikaiset velat yhteensä		1 008	2 681
Lyhytaikaiset velat			
Lainat	22	566	1 384
Vuokrasopimusvelat	22	1 086	965
Saadut ennakot	3, 19	1 022	1 020
Ostovelat ja muut velat	19, 22	4 279	3 388
Lyhytaikaiset velat yhteensä		6 952	6 757
Velat yhteensä		7 960	9 438
Oma pääoma ja velat yhteensä		90 840	106 793

Konsernin rahavirtalaskelma

Tuhatta euroa	Liite	1.7.2023-30.6.2024	1.7.2022-30.6.2023
Liiketoiminnan rahavirrat			
Tilikauden tappio		-17 463	-18 083
Oikaisut:			
Poistot	9	8 158	6 689
Osakeperusteiset maksut	7	2 932	3 950
Osuus yhteisyrityksen tuloksesta	26	31	34
Vaihtovelkakirjalainasijoituksen käyvän arvon muutos	20, 21	-	-94
Muut rahoitustuotot ja -kulut, netto	20	-1 216	-636
Tuloverot	10	88	9
Muut oikaisut		-46	18
Rahavirta ennen käyttö pääoman muutosta		-7 516	-8 113
Käyttöpääoman muutokset			
Myyntisaamisten ja muiden saamisten lisäykset (-) / vähennykset (+)		-518	-151
Vaihto-omaisuuden lisäykset (-) / vähennykset (+)		-154	42
Lyhytaikaisten korottomien velkojen lisäykset (+) / vähennykset (-)		56	368
Liiketoiminnan rahavirta ennen rahoituseriä ja veroja		-8 132	-7 855
Maksetut korot		-175	-202
Saadut korot		5	736
Maksetut verot		-107	-7
Liiketoiminnan nettorahavirta		-8 408	-7 329
Investointien rahavirrat			
Investoinnit aineettomiin hyödykkeisiin		-2 379	-3 581
Investoinnit aineellisiin hyödykkeisiin		-2 209	-833
Ostetut tytäryhtiöt		37	-
Lainasaamisten takaisinmaksut		28	-
Lyhytaikaiset sijoitukset	21	-22 385	-
Saadut korot lyhytaikaisista sijoituksista		1 372	-
Investointien nettorahavirta		-25 536	-4 414
Rahoituksen rahavirrat			
Saadut avustukset		-	726
Pitkäaikaisten lainojen takaisinmaksut		-1 114	-1 531
Myynti- ja takaisinvuokrausjärjestely		-717	-540
Vuokrasopimusvelkojen lyhennykset	15	-996	-1 233
Rahoituksen nettorahavirta		-2 826	-2 579
Rahavirtalaskelman mukainen rahavarojen muutos		-36 771	-14 322
Rahavarat tilikauden alussa		80 640	95 279
Rahavarojen kurssimuutokset		-218	-318
Rahavarat tilikauden lopussa	21	43 651	80 640

Laskelma konsernin oman pääoman muutoksista

Laskelma konsernin oman pääoman muutoksista 1.7.2023-30.6.2024

Emoyrityksen omistajille kuuluva oma pääoma

Tuhatta euroa	Osakepää- oma	Sijoitetun va- paan oman pääoman ra- hasto	Muun- toerot	Kertyneet tappiot	Yhteensä
Oma pääoma 1.7.2023	80	142 380	90	-45 194	97 355
Laaja tulos					
Tilikauden tappio	-	-	-	-17 463	-17 463
Muut laajan tuloksen erät	-	-	56	-	56
Tilikauden laaja tulos yhteensä	-	-	56	-17 463	-17 407
Liiketoimet omistajien kanssa					
Osakeperusteiset maksut	-	-	-	2 932	2 932
Liiketoimet omistajien kanssa yh- teensä	-	-	-	2 932	2 932
Oma pääoma 30.6.2024	80	142 380	146	-59 725	82 880

Laskelma konsernin oman pääoman muutoksista 1.7.2022-30.6.2023

Emoyrityksen omistajille kuuluva oma pääoma

Tuhatta euroa	Osakepääoma	Sijoitetun va- paan oman pääoman ra- hasto	Muuntoerot	Kertyneet tappiot	Yhteensä
Oma pääoma 1.7.2022	80	142 380	41	-31 061	111 440
Laaja tulos					
Tilikauden tappio	-	-	-	-18 083	-18 083
Muut laajan tuloksen erät	-	-	48	-	48
Tilikauden laaja tulos yhteensä	-	-	48	-18 083	-18 034
Liiketoimet omistajien kanssa					
Osakeperusteiset maksut	-	-	-	3 950	3 950
Liiketoimet omistajien kanssa yh- teensä	-	-	-	3 950	3 950
Oma pääoma 30.6.2023	80	142 380	90	-45 194	97 355

Konsernitilinpäätöksen liitetiedot

1 Yhtiön tiedot ja laatimisperusta

Yhtiön tiedot

Nightingale Health -konserni (jäljempänä "Nightingale Health" tai "konserni") on suomalainen terveysteknologiakonserni, jonka missio on rakentaa kestävää terveydenhuoltoa ja vähentää terveydenhuollon eriarvoisuutta. Nightingale Health on kehittänyt maailman edistyneimmän terveystestin, joka tunnistaa yhdestä verinäytteestä keskeisten kroonisten sairauksien riskit yhdellä kertaa. Nightingale Healthin terveystesti on mahdollista skaalata koko väestölle matalin kustannuksin ja sillä voidaan korvata monet nykyisistä terveydenhuollon rutiinitesteistä. Kun sairastumisriskissä olevat henkilöt pystytään tunnistamaan, voidaan terveystestit kohdentaa niitä eniten tarvitseville ja ennaltaehkäistä sairauksia tehokkaasti. Yhtiö aikoo tulevaisuudessa yhteistyössä terveydenhuollon toimijoiden kanssa auttaa miljoonia ihmisiä ennaltaehkäisemään elintapasairauksia ja samalla vähentää terveydenhuollon suuria kustannuksia.

Konsernin emoyhtiö, Nightingale Health Oyj (tai "emoyhtiö"), on suomalainen ja suomalaisen lainsäädännön mukaan perustettu julkinen osakeyhtiö (y-tunnus 1750524-0). Sen kotipaikka on Helsingissä Suomessa ja osoite on Mannerheimintie 164a, 00300 Helsinki. Nightingale Healthilla on tytäryhtiöt Irossa-Britanniassa, Japanissa, Ruotsissa, Saksassa, Singaporessa, Virossa ja Yhdysvalloissa. Nightingale Healthilla on terveydenhuolto- ja tutkimusasiakkaita yli 34 maassa ja yhtiön teknologiaa käytetään monissa maailman johtavissa terveyshankkeissa, kuten UK Biopankissa. Yhtiön teknologiaa on tähän mennessä käytetty yli 600 vertaisarvioidussa tutkimuksessa. Nightingale Healthin B-sarjan osakkeet on listattu First North Growth Market Finland -markkinapaikalla.

Laatimisperusta

Konsernitilinpäätös on laadittu Euroopan unionissa hyväksytyjen kansainvälisten tilinpäätösstandardien (International Financial Reporting Standards, IFRS) mukaisesti. Kansainvälisillä tilinpäätösstandardeilla tarkoitetaan Suomen kirjanpitolaissa ja sen nojalla annetuissa säännöksissä EU:n asetuksessa (EY) N:o 1606/2002 säädetyt menettelyt mukaisesti EU:ssa sovellettaviksi hyväksytyjä standardeja ja niistä annettuja tulkintoja. Konsernitilinpäätös on laadittu 30.6.2024 voimassa olleiden EU:n hyväksymien IFRS-tilinpäätösstandardien mukaisesti.

Nightingale Health Oyj:n hallitus hyväksyi tämän IFRS:n mukaisesti laaditun tilinpäätöksen julkistamisen kokouksessaan 9.10.2024.

Nightingale Health on kasvuyhtiö, jolla on tappiollinen historia. Maaliskuussa 2021 tapahtuneen Nasdaq Helsingin First North Growth Market Finland -markkinapaikalle listautumisen jälkeen Nightingale Healthilla on ollut riittävät taloudelliset resurssit toimintansa jatkamiseen ja Nightingale Health odottaa näkemyksensä mukaan resurssien riittävän ennakoitavissa olevaan tulevaisuuteen saakka. Tilinpäätös on laadittu noudattaen toiminnan jatkuvuuden periaatetta.

Konsernitilinpäätöksen yleiset laatimisperiaatteet on kuvattu tässä osiossa Laatimisperusta-kohdassa ja tilinpäätöseräkohtaiset laatimisperiaatteet sekä kuvaukset johdon harkintaan perustuvista ratkaisuksista sekä arvioiden ja oletusten käytöstä on esitetty kunkin tilinpäätöserän yhteydessä. Laatimisperiaatteita koskeva teksti on merkitty harmaalla pohjavärillä.

Konsernitilinpäätös on laadittu alkuperäisiin hankintamenoihin perustuen, lukuun ottamatta seuraavia eriä, jotka arvostetaan käypään arvoon: osakeperusteiset maksut ja liiketoimintojen yhdistämisessä hankitut varat ja vastattavaksi otetut velat. Lisätietoja käyvän arvon hierarkiasta esitetään alempana kohdassa Käypien arvojen määrittäminen sekä käypien arvojen määrittämisessä käytetyistä oletamista

seuraavissa liitetiedoissa: 2 Liiketoimintojen yhdistäminen, 7 Osakeperusteiset maksut ja 22 Rahoitusvelat.

Tilinpäätöksessä esitetyt luvut ovat tuhansina euroina, ellei toisin ole kerrottu. Kaikki esitetyt luvut on pyöristetty, joten yksittäisten lukujen yhteenlaskettu summa saattaa poiketa esitetystä summaluovusta. Suluissa esitetyt luvut viittaavat vertailukauteen 1.7.2022-30.6.2023 tai vertailukauden päätöspäivään 30.6.2023, ellei toisin ole kerrottu.

Nightingale Health ei ole soveltanut mitään IASB:n julkaisemaa tulevia tilikausia koskevaa uutta tai muutettua standardia tai tulkintaa ennen sen voimaantulopäivää. Nightingale Health ottaa ne käyttöön kunakin muutoksen voimaantulopäivänä tai, jos voimaantulopäivä ei ole tilikauden ensimmäinen päivä, voimaantulopäivää seuraavan tilikauden alusta, olettaen että muutokset on EU:ssa hyväksytty sovellettaviksi. Nightingale Health ei odota uusien julkistettujen standardien tai standardimuutosten käyttöönotolla olevan merkittävää vaikutusta konsernin tilinpäätökseen niiden käyttöönoton yhteydessä.

Merkittävät harkintaan perustuvat ratkaisut sekä arvioihin ja oletuksiin liittyvät keskeiset epävarmuustekijät

Tilinpäätöksen laatiminen IFRS-tilinpäätösstandardien mukaisesti edellyttää johdon tekävän harkintaan perustuvia ratkaisuja sekä arvioiden ja oletusten käyttämistä. Nämä vaikuttavat taseen laadinta-ajan kohdan varojen ja velkojen määriin, ehdollisten varojen ja velkojen raportointiin sekä tuottojen ja kulujen määriin raportointikaudella. Arviot ja oletukset perustuvat aikaisempaan kokemukseen ja erilaisiin muihin perusteltavissa oleviin tekijöihin, joiden uskotaan olevan kohtuullisia, ottaen huomioon olosuhteet raportointikauden päättymispäivänä sekä silloin, kun kyseiset arviot ja oletukset on tehty. Toteumat saattavat poiketa näistä arvioista eri oletuksista ja olosuhteista johtuen. Nightingale Health arvioi säännöllisesti arvioita ja taustaoletuksia. Arvioita voi joutua muuttamaan, mikäli saadaan uutta tietoa tai lisää kokemusta tai arvioiden perusteena olevat olosuhteet muuttuvat. Tämän seurauksena 30.6.2024 tilinpäätöstä koskevia arviota voidaan joutua muuttamaan myöhemmin. Mahdolliset muutokset merkitään kirjanpitoon sillä tilikaudella, jonka aikana arviota tai oletusta korjataan. Kuvaukset johdon harkintaan perustuvista ratkaisuista sekä arvioista ja oletuksista on esitetty kunkin tilinpäätöserän yhteydessä korostettuna beigellä pohjavärillä.

Harkinnan käyttö

Konsernin johdon laatomisperiaatteiden soveltamiseen käyttämä harkinta ja merkittävimmät vaikutukset tilinpäätöksessä kirjattuihin määriin liittyvät seuraaviin:

Aihe	Liitetieto	Luonne
Liikevaihdon kirjaaminen	3	Täyttämistestien määrittäminen
Aineettomat hyödykkeet	12	Kehittämismenojen aktivointikelpoisuus

Arviot ja oletukset

Nightingale Healthin oletukset ja arviointiepävarmuus, jotka aiheuttavat merkittävän riskin varojen ja velkojen kirjanpitoarvojen muuttumisesta olennaisesti seuraavan tilikauden aikana, ovat seuraavat:

Aihe	Liitetieto	Luonne
Arvon alentumistestaus	13	Arvon alentumistestauksessa käytetyt oletukset ja arviot
Liikearvo ja aineettomat hyödykkeet	12	Arviot kehittämissaiheissa olevan hyödykkeen todennäköisestä vastaisesta taloudellisesta hyödystä
Liiketoimintojen yhdistäminen	2	Aineettomien hyödykkeiden tunnistaminen ja arvostaminen
Osakeperusteiset maksut	7	Käyvän arvon määrittämisessä käytetyt oletukset ja arviot
Osakeperusteiset maksut	7	Ansaintakauden määrittäminen
Vuokrasopimukset	15	Arviot vuokrasopimusten kestosta

Venäjän hyökkäys Ukrainaan

Konsernilla ei ole toimintaa Venäjällä tai Ukrainassa. Nykyisillä Venäjään kohdistuvilla sanktioilla ei ole suoraa vaikutusta Nightingale Healthin toimintaan.

Konsernitilinpäätöksen yhdistelyperiaatteet

Konsernitilinpäätökseen on yhdistelty emoyhtiö Nightingale Health Oyj:n, kaikkien emoyhtiön määräysvallassa olevien tytäryhtiöiden sekä yhteisessä määräysvallassa olevan yhteisyrityksen (PetMeta Labs Oy) tilinpäätökset kauden päättymispäivänä.

Tytäryhtiö on Nightingale Healthin määräysvallassa oleva yritys. Nightingale Healthilla on määräysvalta, kun se olemalla osallisena yhtiössä altistuu yhtiön muuttuvalle tuotolle tai on oikeutettu sen muuttuvaan tuottoon ja se pystyy vaikuttamaan tähän tuottoon käyttämällä yhtiötä koskevaa valtaansa. Nightingale Healthilla määräysvalta perustuu äänioikeuteen, koska sillä on 100 % omistus sen tytäryrityksissä. Kaikki yhteisöt, joissa konsernilla on määräysvalta, yhdistellään konsernitilinpäätökseen. Määräysvallattomien omistajien osuus, joka edustaa sellaista tytäryhtiön omaa pääomaa, joka ei kuulu välittömästi eikä välillisesti emoyhtiölle, esitetään erillisenä eränä. Nightingale Healthilla ei ollut määräysvallattomien omistajien osuuksia 30.6.2024 eikä 30.6.2023.

Yhteisyritys on yhteisjärjestely, jonka mukaan osapuolilla, joilla on yhteinen määräysvalta, on oikeuksia järjestelyn nettovarallisuuteen. Yhteinen määräysvalta on järjestelyä koskevan määräysvallan pitämistä yhteisenä sopimukseen perustuen, ja se vallitsee vain silloin, kun merkityksellisiä toimintoja koskevat päätökset edellyttävät määräysvallan jakavien osapuolten yksimielistä hyväksymistä. Yhteisyrityksen tulos, varat ja velat sisällytetään konsernitilinpäätökseen pääomaosuusmenetelmää käyttäen. Tällöin yhteisyritykseen tehty sijoitus merkitään konsernitaseeseen hankintamenuon, jota oikaistaan hankinta-ajankohdan jälkeen tapahtuneilla muutoksilla konsernin osuudessa yhteisyrityksen nettovarallisuudesta (vähennettynä sijoituksen mahdollisella arvonalentumisella). Nightingale Healthin osuus verojen jälkeisistä voitoista tai tappioista kirjataan konsernin tuloslaskelmaan. Yhteisyrityksen tappiot, jotka ylittävät Nightingalen Healthin sijoituksen kyseisessä yhteisyrityksessä, kirjataan vain siihen määrään asti kuin konsernilla on oikeudellisia tai tosiasiallisia velvoitteita tai se on suorittanut maksuja yhteisyrityksen puolesta.

Tytär- tai yhteisyrityksen yhdistely konsernitilinpäätökseen alkaa, kun Nightingale Health saa määräysvallan tytäryrityksessä tai yhteisen määräysvallan yhteisyrityksessä, ja päättyy, kun Nightingale Health menettää määräysvallan tytäryrityksessä tai yhteisen määräysvallan yhteisyrityksessä.

Konsernitilinpäätöstä laadittaessa eliminoidaan konsernin sisäiset liiketapahtumat, saldot ja realisoitumattomat voitot sekä konsernin sisäinen voitonjako.

Ulkomaan rahan määräiset liiketapahtumat ja saldot

Kunkin tytäryhtiön tilinpäätökseen sisältyvät erät arvostetaan käyttäen sen taloudellisen ympäristön valuuttaa, jossa kyseinen yritys pääasiallisesti toimii ("toimintavaluutta"). Konsernitilinpäätös esitetään euroissa, joka on emoyhtiön toiminta- ja esittämisvaluutta.

Tytäryhtiöiden valuuttamääräiset liiketapahtumat muunnetaan paikallisten toimintavaluuttojen määräisiksi perustuen tapahtumapäivän valuuttakursseihin. Taseen valuuttamääräiset saamiset ja velat muunnetaan toimintavaluuttojen määräisiksi käyttämällä raportointikauden päättymispäivän kursseja.

Niiden tytäryhtiöiden, joiden toimintavaluutta on muu kuin euro, tuloslaskelman ja laajan tuloslaskelman tuotto- ja kuluerät sekä rahavirtalaskelman erät muunnetaan euroiksi tilikauden keskikursseilla. Taseen omaisuus- ja velkaerät muunnetaan euroiksi käyttämällä raportointikauden päättymispäivän kursseja. Muuntoerot, jotka syntyvät edellä kuvattujen eri valuuttakurssien käytöstä, kirjataan konsernin muihin laajan tuloksen eriin.

Käypien arvojen määrittäminen

Joidenkin konsernin tilinpäätöksen laatimisperiaatteiden soveltaminen sekä tilinpäätöksessä esitettävien tietojen laadinta edellyttää käypien arvojen määrittämistä sekä rahoitusvaroille ja -veloille että muille kuin näihin kuuluville erille. Käypä arvo on määritelmän mukaan hinta, joka saataisiin omaisuus-erän myynnistä tai maksettaisiin velan siirtämisestä markkinaosapuolten välillä arvostuspäivänä toteuttavassa tavanmukaisessa liiketoimessa. Käyvät arvot luokitellaan seuraavasti eri käypien arvojen hierarkian tasoille, mikä kuvastaa arvostusmenetelmissä käytettävien syöttötietojen merkittävyyttä:

- Taso 1: Käypä arvo lasketaan perustuen täysin samanlaisten varojen tai velkojen noteerattuihin (oikaisemattomiin) hintoihin toimivilla markkinoilla, jolle konsernilla on pääsy arvostuspäivänä.
- Taso 2: Käypä arvo lasketaan perustuen syöttötietoihin, jotka ovat muita kuin tasolle 1 kuuluvia noteerattuja hintoja ja jotka ovat havainnoitavissa omaisuuserälle tai velalle joko suoraan (ts. hintoina) tai epäsuorasti (ts. hinnoista johdettuina).
- Taso 3: Käypä arvo lasketaan perustuen syöttötietoihin, jotka eivät ole havainnoitavissa omaisuuserälle tai velalle (muut kuin havainnoitavissa olevat syöttötiedot).

Liikevoitto (-tappio)

Nightingalen Healthin näkemyksen mukaan liikevoitto on merkityksellinen välisumma konsernin operatiivisen taloudellisen suoriutumisen ymmärtämiseksi. Koska tätä käsitettä ei ole määritelty IFRS-tilinpäätösstandardeissa, konserni on määritellyt sen seuraavasti:

Liikevoitto on nettosumma, joka muodostuu, kun liikevaihtoon lisätään liiketoiminnan muut tuotot ja vähennetään:

- Materiaalit ja palvelut, oikaistuna vaihto-omaisuuden muutoksella
- Työsuhde-etuudet
- Poistot ja arvonalentumiset
- Muut kulut, ja
- Osuus yhteisyrityksen tuloksesta.

Nightingale Health kirjaa myynneistä ja ostoista aiheutuvat kurssierot Liikevoiton (-tappion) yläpuolelle. Myynneistä aiheutuvat kurssierot on kirjattu Muihin kuluihin ja ostoista aiheutuvat kurssierot on käsitelty tuloslaskelmassa kyseisten erien oikaisuerinä. Rahoituksesta aiheutuvat kurssierot sisältyvät Rahoitustuottoihin ja Rahoituskuluihin.

Kaikki muut konsernin tuloslaskelman erät eli rahoitustuotot ja -kulut sekä tuloverot esitetään liikevoitto (-tappio) -rivin alapuolella.

Rahavirtalaskelma

Aktivoituihin vieraan pääoman menoihin liittyvät korkomaksut esitetään rahavirtalaskelmassa investointien rahavirrassa siinä erässä, jonne menot on aktivoitu.

Vuokrasopimusvelkojen maksut esitetään rahoituksen rahavirrassa. Vuokrasopimusvelkoihin liittyvät korkojen maksut esitetään liiketoiminnan rahavirrassa maksetuissa koroissa.

2 Liiketoimintojen yhdistäminen

Laatimisperiaatteet

Liiketoimintojen yhdistämiset käsitellään hankintamenetelmällä. Tytäryhtiön hankinnan vastike muodostuu luovutettujen varojen ja ehdollisista vastikkeista aiheutuvien velkojen käyvästä arvosta, liikkeeseen lasketuista oman pääoman ehtoisista osuuksista, syntyneistä veloista hankitun liiketoiminnan aiemmille omistajille sekä mahdollisesta aiemman omistuksen käyvästä arvosta. Liiketoimintojen yhdistämisessä hankittavat yksilöitävissä olevat varat ja velat sekä ehdolliset velat arvostetaan aluksi hankintahetken käypään arvoon. Mahdollinen määräysvallattomien omistajien osuus hankitussa liiketoiminnassa kirjataan joko käypään arvoon tai määrään, joka vastaa määräysvallattomien omistajien osuutta hankitun liiketoiminnan yksilöitävissä olevasta nettovarallisuudesta.

Liikearvoksi kirjataan määrä, jolla luovutettu vastike, määräysvallattomien omistajien osuuden käypä arvo tai suhteellinen osuus hankinnan kohteen nettovarallisuudesta ja hankinnan kohteesta aiemmin omistetun osuuden käypä arvo yhteenlaskettuina ylittävät yksilöitävissä olevan nettovarallisuuden käyvän arvon. Liikearvo kuvastaa mm. yrityshankinnoista odotettuja vastaisia tulevia synergiaetuja.

Hankintaan liittyvät menot kirjataan kuluksi toteutushetkellä ja esitetään tuloslaskelmassa muissa kuluissa, lukuun ottamatta suoraan oman pääoman ehtoisten instrumenttien liikkeeseen laskemiseen liittyviä kuluja, jotka vähennetään omasta pääomasta. Mahdollinen ehdollinen vastike (lisäkauppahinta) arvostetaan käypään arvoon hankinta-ajankohtana ja se luokitellaan joko velaksi tai omaksi pääomaksi. Velaksi luokiteltu ehdollinen vastike arvostetaan uudelleen käypään arvoon jokaisen raportointikauden lopussa ja siitä johtuvat käyvän arvon muutokset kirjataan tulosvaikutteisesti. Omaksi pääomaksi luokiteltua ehdollista vastiketta ei myöhemmin arvosteta uudelleen.

Yhteenveto yrityshankinnoista 30.6.2024 päättyneellä tilikaudella

Nightingale Health hankki 29.3.2024 kaikki japanilaisen Welltus Inc:n osakkeet Mitsui & Co., Ltd.:lta ("Mitsui") ja Kirin Holdings Company, Limitediltä ("Kirin") vahvistaakseen Japanin liiketoimintaansa. Yrityskaupan myötä Nightingale Healthilla on erinomainen asema hyödyntää jo vakiintunutta yli 200 sairaalan verkostoaan Japanissa, sekä etsiä uusia kumppanuuksia laajentaakseen yhtiön teknologian käyttöä yhdessä Aasian suurimmista terveydenhuoltomarkkinoista.

Osakkeiden hankintahinta oli Welltus Inc:n nettokassan arvo. Luovutettu vastike oli 33,25 miljoonaa Japanin jeniä (203 tuhatta euroa) ja edullisesta kaupasta syntynyt voitto oli 7,29 miljoonaa Japanin jeniä (45 tuhatta euroa). Kaupasta syntyi voittoa, koska Nightingale Healthin, Mitsuin ja Kirin välinen strateginen yhteistyö tuli päätökseen myyjien liiketoimintastrategian päivityksen johdosta, ja hankittujen nettovarojen arvo oli suurempi kuin sovitun vastikkeen arvo.

Yhteenveto yrityshankinnoista 30.6.2023 päättyneellä tilikaudella

Nightingale Health ei tehnyt yrityshankintoja tilikaudella 1.7.2022-30.6.2023.

Merkittävä arvio – aineettomien hyödykkeiden tunnistaminen ja arvostaminen

Liiketoimintojen yhdistämisen kirjaaminen edellyttää yksilöitävissä olevien varojen, velkojen ja ehdollisten velkojen tunnistamista ja arvostamista. Aineettomien hyödykkeiden osalta merkittävä harkinta liittyy siihen, ovatko liiketoimintojen hankinnassa tunnistetut aineettomat hyödykkeet yksilöitävissä ja erotettavissa liikearvosta. Liiketoimintojen yhdistämisessä hankittujen teknologiaan liittyvien aineettomien hyödykkeiden arvostus on tehty rojaltsäästömenetelmällä ja perustuu arvioituihin vastaisiin rahavirtoihin, joihin liittyy oletuksia tulevasta myynnin kehityksestä, sovellettavasta rojalতিকannasta ja diskonttorosta sekä hyödykkeen taloudellisesta vaikutusajasta.

3 Liikevaihto ja segmentti-informaatio

Laatimisperiaatteet

Nightingale Healthin lupaus asiakkailleen eli suoritevelvoite on palvelu, jossa analysoidaan verinäyte ja toimitetaan analyysin tulokset asiakkaalle.

Palvelut kirjataan sarjana palveluita yhtenä suoritevelvoitteena ja liikevaihto kirjataan ajan kuluessa menetelmällä, jossa analysoitujen näytteiden määrää verrataan myytyjen analyysien kokonaismäärään. Myyntituotot kirjataan määrään, johon Nightingale Health odottaa olevansa oikeutettu luovutettavia palveluita vastaan. Transaktiohinnassa huomioidaan tuloutettavaa määrää vähentävinä erinä luvatut alennukset ja kolmansien osapuolten puolesta kerätyt maksut kuten arvonlisävero. Nightingale Healthin palvelut myydään kiinteillä hinnoilla, joten transaktiohintaa ei ole oikaistu muuttuvilla vastikkeilla.

Nightingale Health kerää ennakkomaksuja pääosaan sen palveluista. Kun ennakkomaksu saadaan, se kirjataan sopimukseen perustuvana velkana saatuihin ennakkomaksuihin taseessa. Sopimukseen perustuva velka kirjataan liikevaihtoon ajan kuluessa, kun analyysit suoritetaan. Sopimukseen perustuva omaisuuserä kirjataan, jos saadut ennakkomaksut eivät kata suoritettua työtä, kun Nightingale Health kirjaa liikevaihdon.

Nightingale Healthin suorituksen ajoitus on osittain asiakkaan päätettävissä, koska asiakas päättää verinäytteiden toimittamisen ajoituksesta. Tällöin merkittävää rahoituskomponenttia ei ole saaduista ennakkomaksuista huolimatta. Niissä palveluissa, joissa maksu tai osa maksusta saadaan asiakkaan verinäytteiden analyysien suorittamisen jälkeen, Nightingale Health ei oikaise palveluista saatavaa vastiketta rahan aika-arvolla odotetun ajoituseron ollessa alle vuoden. Nightingale Healthilla ei ole asiakassopimuksia, joissa ko. odotettu ajoitusero ylittäisi sopimuksen alkuhetkellä vuoden.

Nightingale Health ei kirjaa omaisuuserää sopimuksen saamisesta aiheutuvista lisämenoista, vaan kirjaa menot kuluksi niiden aiheutuessa silloin, kun ne jaksotettaisiin kuluksi yhdessä vuodessa tai nopeammin.

Liikevaihdon jaottelu

Nightingale Healthin tilikauden liikevaihto muodostui tutkimushankkeille, yliopistoille ja terveydenhuollon toimijoille tarjotuista verianalyysipalveluista.

Liikevaihdon maantieteellinen jakauma

Tuhatta euroa	1.7.2023-30.6.2024	1.7.2022-30.6.2023
Suomi	805	221
Iso-Britannia	600	2 362
Muu Eurooppa	826	1 034
Yhdysvallat	1 477	140
Muut	649	425
Yhteensä	4 358	4 182

Liikevaihdon maantieteellinen tieto on esitetty perustuen asiakkaan sijaintiin. Kaikki yllä esitetty liikevaihto on tuloutettu ajan kuluessa.

Sopimukseen perustuvat saldot

Tuhatta euroa	30.6.2024	30.6.2023
Myyntisaamiset	527	207
Sopimukseen perustuvat omaisuuserät	229	-
Sopimukseen perustuvat velat	921	919
- josta kirjattu liikevaihtoon seuraavan kauden aikana	-	606

Nightingale Healthilla on ennakkomaksuja edellyttävä käytäntö valtaosalle sen palveluista. Kun ennakkomaksu saadaan, se kirjataan sopimukseen perustuvana velkana taseeseen. Sopimukseen perustuva velka kirjataan liikevaihdoksi ajan kuluessa, kun analyysit suoritetaan. Tyypillinen ajoitusero ennakkomaksun saamisen ja analyysien suorittamisen välillä vaihtelee kolmesta kuuteen kuukauteen. Ennakkomaksukäytännön johdosta Nightingale Healthilla on vähemmän sopimukseen perustuvia omaisuuseriä kuin sopimukseen perustuvia velkoja. Tulokset toimitetaan pääosin täyden maksun saamisen jälkeen, joten Nightingale Healthilla ei ole pitkään erääntyneitä myyntisaamisia tai historiallisia luottotappioita.

Kaikki Nightingale Healthin sopimukseen perustuvat omaisuuserät ja velat muodostuvat tavanomaisesta liiketoiminnasta kuitenkin siten, että yksittäiset asiakassopimukset voivat vaikuttaa merkittävästi raportointihetkien välisiin saldoihin.

Merkittävä harkintaan perustuva ratkaisu – täyttämistason määrittäminen

Nightingale Health kirjaa liikevaihdon ajan kuluessa käyttäen tuotokseen perustuvaa menetelmää täyttämistasona. Menetelmä perustuu tuotettuihin yksiköihin eli analysoituihin näytteisiin. Nightingale Healthin näkemyksen mukaan analysoitujen näytteiden suhteellinen osuus verrattuna kaikkiin näytteisiin parhaiten heijastaa kuinka Nightingale Health on suoriutunut siirtäessään luvattujen palveluiden määräysvaltaa asiakkaalle. Metodi on suoraan havainnoitavissa ja tuottaa luotettavaa tietoa Nightingale Healthin suorittamasta työstä.

Segmentti-informaatio

Laatimisperiaatteet

Toimintasegmentti on konsernin osa, joka harjoittaa liiketoimintaa, josta on saatavilla erillistä taloudellista informaatiota ja jonka toiminnan tulosta yhteisön ylin operatiivinen päätöksentekijä tarkastelee. Toimintasegmentit raportoidaan yhdenmukaisella tavalla ylimmälle operatiiviselle päätöksentekijälle toimittavan sisäisen raportoinnin kanssa.

Nightingale Healthin ylin operatiivinen päätöksentekijä on toimitusjohtaja, joka seuraa konsernin tulosta ja arvioi konsernin suoriutumista sekä päättää resurssien kohdentamisesta. Toimitusjohtaja tarkastelee Nightingale Healthin toiminnan tulosta, taloudellista asemaa ja tekee strategisia päätöksiä. Toimitusjohtaja tarkastelee konsernin toiminnan tulosta ja taloudellista asemaa yhtenä yksikkönä, joten konsernilla on yksi toimintasegmentti.

Nightingale Healthilla oli tilikaudella 2023–2024 yksi asiakas, jonka osuus konsernin liikevaihdosta oli yli 10 %. Tältä asiakkaalta saatujen myyntituottojen kokonaismäärä oli 734 tuhatta euroa.

Varojen maantieteellinen jakauma esitetään varojen sijaintimaan mukaisesti. Pitkäaikaiset varat esitetään IFRS-standardien mukaisesti ja ne eivät sisällä rahoitusinstrumentteja tai laskennallisia verosääntöjä.

Tuhatta euroa	30.6.2024	30.6.2023
Suomi	17 664	23 129
Japani	818	1 098
UK	2 218	553
Singapore	1 433	-
Yhdysvallat	266	-
Yhteensä	22 398	24 780

4 Muut tuotot

Laatimisperiaatteet

Muihin tuottoihin sisältyvät muut kuin Nightingale Healthin varsinaiseen liiketoimintaan liittyvät tuotot, kuten julkiset avustukset ja vakuutuskorvaukset.

Konserni kirjaa julkisen avustuksen vasta silloin, kun on kohtuullisen varmaa, että:

- Nightingale Health täyttää siihen liittyvät ehdot, ja
- avustus tullaan saamaan.

Muiden tuottojen erittely

Tuhatta euroa	1.7.2023-30.6.2024	1.7.2022-30.6.2023
Saadut avustukset	2	-
Vakuutuskorvaukset	-	144
Muut tuotot	81	62
Yhteensä	83	206

5 Materiaalit ja palvelut

Laatimisperiaatteet

Materiaalit ja palvelut koostuvat ulkopuolisista palveluista ja kauden aikana tehdyistä materiaalihankinnoista, jotka sisältävät pääosin laboratorion, näytteenoton ja kotitestipakkauksen aineita ja tarvikkeita, sekä vaihto-omaisuuden muutoksesta.

Materiaali- ja palvelukulujen erittely

Tuhatta euroa	1.7.2023-30.6.2024	1.7.2022-30.6.2023
Ostot tilikauden aikana	-1 603	-549
Vaihto-omaisuuden muutos	155	-41
Ulkopuoliset palvelut	-13	-
Yhteensä	-1 462	-590

Ostoista 64 tuhatta euroa (104 tuhatta euroa) on aktivoitu kehittämismenoihin tilikaudella.

6 Työsuhde-etuudet

Laatimisperiaatteet

Konsernin työsuhde-etuuksiin sisältyvät lyhytaikaiset työsuhde-etuudet, työsuhteen päättymisen jälkeiset etuudet ja osakeperusteiset maksut. Nightingale Health ei ole myöntänyt muita pitkäaikaisia työsuhde-etuuksia eikä olennaisia työsuhteen päättämiseen liittyviä etuuksia esitettävillä tilikausilla.

Lyhytaikaiset työsuhde-etuudet sisältävät palkat, palkkiot, luontoisedut, vuosilomat ja bonukset. Nightingale Health kirjaa nämä etuudet kuluiksi sille kaudelle, jolla kyseinen työ on suoritettu.

Työsuhteen päättymisen jälkeiset etuudet maksetaan saajilleen työsuhteen päättymisen jälkeen. Nightingale Healthissa nämä etuudet koostuvat eläkkeistä. Eläkejärjestelyt on hoidettu ulkopuolisissa vakuutusyhtiöissä. Eläkejärjestelyt luokitellaan joko maksu- tai etuusperusteiseksi järjestelyksi. Maksupohjaisella järjestelyllä tarkoitetaan eläkejärjestelyä, jossa Nightingale Health maksaa kiinteitä maksuja erilliselle yksikölle, eikä sillä ole enää oikeudellisia tai tosiasiallisia velvoitteita lisämaksujen suorittamiseen, jos maksujen saajataholla ei ole riittävästi varoja kaikkien eläke-etuuksien maksamiseen. Kaikki muut järjestelyt luokitellaan etuusperusteiseksi järjestelyksi. Konsernilla on vain maksupohjaisia eläkejärjestelyjä. Konsernin merkittävin maksupohjainen järjestely on TyEL-eläkejärjestely Suomessa. Järjestelyihin suoritettavat maksut kirjataan kuluiksi sille kaudelle, jolloin kyseinen palvelu suoritetaan. Nightingale Health kirjaa ennakkoon suoritettavat maksut omaisuuseriksi siltä osin, kuin ne johtavat rahana saatavaan palautukseen tai vastaisten maksujen vähenemiseen.

Työsuhteen päättämiseen liittyvät etuudet eivät perustu työsuoritukseen, vaan työsuhteen päättämiseen. Työsuhteen päättämiseen liittyvät etuudet aiheutuvat joko konsernin päätöksestä päättää työsuhde tai työntekijän päätöksestä hyväksyä konsernin tarjoama etuus työsuhteen päättämiseksi. Työsuhteen päättämiseen liittyvä etuus kirjataan aikaisempaan seuraavista: kun konserni ei enää voi peräytyä kyseisiin etuuksiin koskevasta tarjouksestaan tai kun konserni kirjaa menon uudelleenjärjestelystä, jonka yhteydessä suoritetaan työsuhteen päättämiseen liittyviä etuuksia.

Osakeperusteisia maksuja koskevat tiedot esitetään liitetiedossa 7 Osakeperusteiset maksut. Johdon palkitsemista koskevat tiedot esitetään liitetiedossa 25 Lähipiiritapahtumat.

Tulosvaikutteisesti kirjatut työsuhde-etuudet

Tuhatta euroa	1.7.2023-30.6.2024	1.7.2022-30.6.2023
Palkat ja palkkiot	-4 762	-4 537
Eläkekulut (maksupohjaiset järjestelyt)	-885	-626
Muut henkilösivukulut	-204	-268
Osakeperusteiset maksut	-2 932	-3 950
Yhteensä	-8 783	-9 381
Henkilöstön keskimääräinen lukumäärä tilikaudella	84	82

Yllä olevassa taulukossa on esitetty työsuhde-etuudet vähennettynä kehittämismenona aineettomiin hyödykkeisiin aktivoiduilla työsuhde-etuusmenoilla. Aktivoidut työsuhde-etuudet olivat yhteensä 1 141 tuhatta euroa (1 078 tuhatta euroa). Kokonaistyösuhde-etuudet (brutto) olivat yhteensä 9 924 tuhatta euroa (10 459 tuhatta euroa).

7 Osakeperusteiset maksut

Laatimisperiaatteet

Konsernilla on useita erilaisia optio-ohjelmia. Osassa optio-ohjelmia on ehtona henkilön pysyminen yhtiön palveluksessa tietyn ajan ja osassa on edellä mainitun ehdon lisäksi markkinaperusteisia ehtoja. Eri optio-ohjelmat ja niiden ehdot on esitetty taulukossa Optio-ohjelmat.

Oikeuden syntymisehtoja, jotka eivät ole markkinaperusteisia ehtoja, ei oteta huomioon arvioitaessa osakeoptioiden myöntämispäivän käypää arvoa. Sen sijaan ne otetaan huomioon arvioimalla jokaisena raportointipäivänä niiden optioiden lukumäärä, joihin odotetaan syntyvän oikeus ja kulukirjausta päivitetään tämän mukaisesti. Täten myönnettyistä optioista kirjattava määrä perustuu viime kädessä niiden optioiden lukumäärään, joihin lopulta syntyy oikeus. Kumulatiivisesti tarkasteltuna ei tule kirjatuksi mitään, jos palvelun suorittamiseen perustuva ehto jää täyttymättä.

Markkinaperusteiset ehdot, jotka ovat optio-oikeuden syntymisen tai käyttämisen edellytyksenä, otetaan huomioon arvioitaessa myönnettyjen optioiden käypää arvoa. Tällöin kulu kirjataan riippumatta siitä, täyttyykö kyseinen markkinaperusteinen ehto, jos palvelun suorittamiseen perustuva ehto ja muut ei-markkinaperusteiset ehdot täyttyvät.

Optio-oikeudet arvostetaan käypään arvoon niiden myöntämispäivänä ja kirjataan kuluksi työsuhte-etuuksiin sekä kertyneisiin voittovaroihin/tappioihin tasaisesti oikeuden syntymisajanjakson kuluessa.

Kun optio-oikeuden syntymisen (tai käyttämisen) edellytyksenä on sekä se, että yhtiön markkina-arvo saavuttaa tietyn tason, että henkilö pysyy yhtiön palveluksessa kyseisen ehdon täyttymiseen asti, yhtiö on arvioinut oikeuden syntymisajanjakson odotettavissa olevan pituuden myöntämispäivänä tulokseen perustuvan ehdon todennäköisimmän toteuman perusteella. Kun tulokseen perustuva ehto on markkinaperusteinen ehto, niin oikeuden syntymisajanjakson odotettavissa olevaa pituutta koskeva arvio on yhdenmukainen myönnettyjen optioiden käypää arvoa arvioitaessa käytettyjen oletusten kanssa, eikä sitä myöhemmin oikaista. Oikeuden syntymisajanjaksot on esitetty taulukossa Optio-ohjelmien tiedot.

Optio-oikeuksien käypä arvo myöntämispäivänä on määritelty Black-Scholes- tai binomioptionhinnoittelumalleja käyttäen. Malleja sovellettaessa käytetyt optioiden käyvän arvon määrittämisessä käytetyt syöttötiedot on esitetty taulukossa Optioiden arvostuksessa käytetyt syöttötiedot.

Kun optio-oikeuksia käytetään, osakemerkinnöistä saadut varat kirjataan järjestelyn ehtojen mukaisesti sijoitetun vapaan pääoman rahastoon, mahdollisilla transaktiomenoilla oikaistuna.

Optio-ohjelmat

Nightingale Health on perustanut yhtiön henkilöstön kannustinohjelmiksi optio-ohjelmia, jotka kattavat yhtiön ja sen konserniyhtiöiden työntekijät ja muut avainhenkilöt. Optio-ohjelmien tarkoituksena on sitouttaa optioiden haltijat yhtiön taloudelliseen kasvuun ja yhtiön osakkeen arvonmuodostukseen sekä luoda yhtiön ja optioiden haltijoiden välille pitkäaikainen, yhtiötä sekä taloudellisesti että toiminnallisesti hyödyttävä suhde.

Nightingale Healthilla on optio-ohjelmia kolmessa osakesarjassa: i) ennen listautumista käynnistetyt EMP optio-ohjelmat, jotka oikeuttavat EMP-sarjan osakkeeseen ja jotka kaikki ansaittiin merkittäväksi listautumisen yhteydessä, ii) B-sarjan osakkeeseen oikeuttavat optio-ohjelmat, joissa merkintäoikeus ansaitaan pääosin yhtiön arvonnousun perusteella sekä iii) A-sarjan osakkeeseen oikeuttavat optio-ohjelmat, joissa osa optioista ansaittiin merkittäväksi listautumisen yhteydessä ja osa optioista ansaitaan merkittäväksi yhtiön tulevan markkina-arvon nousun perusteella.

B-sarjan osakkeeseen oikeuttavien optio-ohjelmien ansaintakriteerit on kuvattu seuraavassa taulukossa. Kaikki ilmoitetut markkina-arvot määritellään 45 vuorokauden kaupankäyntimäärillä painotetun

keskikurssin mukaisesti. Kukin optio-ohjelma, jossa on erilaiset ansaintatapahtumat, on esitetty taulukossa erillisinä.

Optio-ohjelmien ansaintatapahtumat

Optio-ohjelma	Ensimmäinen ansaintatapahtuma	Toinen ansaintatapahtuma	Kolmas ansaintatapahtuma	Neljäs ansaintatapahtuma
2021 Hallituksen jäsenten, toimitusjohtajan ja keskeisen johdon optiot	½ optioiden kokonaismäärästä, kun yhtiön markkina-arvo on vähintään 500 miljoonaa euroa	½ optioiden kokonaismäärästä, kun yhtiön markkina-arvo on vähintään 1 000 miljoonaa euroa	-	-
2022 Avainhenkilöiden optio-ohjelma	½ optioiden kokonaismäärästä, kun yhtiön markkina-arvo on vähintään 500 miljoonaa euroa	½ optioiden kokonaismäärästä, kun yhtiön markkina-arvo on vähintään 1 000 miljoonaa euroa	-	-
2022 Johtoryhmän optio-ohjelma	100 000 optiota kun 12 kk on kulunut työsuhteen alkamisesta	250 000 optiota kun yhtiön markkina-arvo on vähintään 1 000 miljoonaa euroa	250 000 optiota kun yhtiön markkina-arvo on vähintään 1 250 miljoonaa euroa	400 000 optiota kun yhtiön markkina-arvo on vähintään 1 500 miljoonaa euroa
	100 000 optiota kun 12 kk on kulunut työsuhteen alkamisesta	150 000 optiota kun yhtiön markkina-arvo on vähintään 1 000 miljoonaa euroa	150 000 optiota kun yhtiön markkina-arvo on vähintään 1 250 miljoonaa euroa	200 000 optiota kun yhtiön markkina-arvo on vähintään 1 500 miljoonaa euroa
	150 000 optiota kun yhtiön markkina-arvo on vähintään 1 000 miljoonaa euroa	150 000 optiota kun yhtiön markkina-arvo on vähintään 1 250 miljoonaa euroa	200 000 optiota kun yhtiön markkina-arvo on vähintään 1 500 miljoonaa euroa	-
2022 Yrityskauppaan liittyvä optio-ohjelma	½ optioiden kokonaismäärästä, kun yhtiön markkina-arvo on vähintään 1 000 miljoonaa euroa	½ optioiden kokonaismäärästä, kun yhtiön markkina-arvo on vähintään 1 500 miljoonaa euroa	-	-

2022 Avainhenkilöiden optio-ohjelman mukaan optioiden käyttämisen edellytyksenä on, että optionhaltija on työ- tai palvelussuhteessa yhtiöön. Myös muihin yllä olevassa taulukossa esitettyihin optio-ohjelmiin liittyy työ- tai palvelussuhteen jatkumiseen perustuva ehto, jonka mukaan optionhaltija menettää optio-oikeudet, jos hän päättää työ- tai palvelussuhteensa yhtiöön. Jos yhtiö päättää tai irtisanoo optionhaltijan toimituksen, on optionhaltijalla oikeus jo ansaittuihin optioihin sekä toimituksen päättymistä seuraavan ansaintatapahtuman mukaisesti ansaittaviin optioihin.

A-sarjan osakkeisiin oikeuttavien optioiden ansaintatapahtumat on kuvattu alla:

2020 Hallituksen jäsenen (TS) optiot

Hallituksen jäsenelle syntyi oikeus merkitä 1 362 025 optio-oikeutta yhtiön First North -listautumisen yhteydessä. Lisäksi hallituksen jäsenellä on oikeus optio-oikeuksiin,

- jotka vastaavat yhtä prosenttia yhtiön osakkeista täysi laimennusvaikutus huomioon ottaen, yhtiön järjestelyä edeltäneen arvon ollessa rahoituskierron, yrityskaupan tai listautumisen yhteydessä yli 500 miljoonaa euroa; sekä
- jotka vastaavat yhtä prosenttia yhtiön osakkeista täysi laimennusvaikutus huomioon ottaen, yhtiön järjestelyä edeltäneen arvon ollessa rahoituskierron, yrityskaupan tai listautumisen yhteydessä yli yksi miljardi euroa.

Mikäli hallituksen jäsenyys päättyy, hallituksen jäsenellä on oikeus pitää optiot, joilla ehtojen mukaan on jo oikeus merkitä osakkeita ennen hallituksen jäsenyyden päättymistä.

2020 Hallituksen jäsenen (LN) optiot

Hallituksen jäsenelle syntyi oikeus merkitä 231 770 optio-oikeutta yhtiön First North -listautumisen yhteydessä. Lisäksi hallituksen jäsenellä on oikeus optio-oikeuksiin,

- jotka vastaavat yhtä prosenttia yhtiön osakkeista täysi laimennusvaikutus huomioon ottaen, yhtiön järjestelyä edeltäneen arvon ollessa yli 500 miljoonaa euroa rahoituskierroksen, yrityskaupan tai listautumisen yhteydessä; sekä
- jotka vastaavat yhtä prosenttia yhtiön osakkeista täysi laimennusvaikutus huomioon ottaen, yhtiön järjestelyä edeltäneen arvon ollessa yli yksi miljardi euroa rahoituskierroksen, yrityskaupan tai listautumisen yhteydessä.

Yhtiön hallitus päätti 16.10.2023 muuttaa hallituksen jäsenen optio-oikeuksien määrää siten, että ne vastaavat kummassakin yllä olevassa tapauksessa yhtä prosenttia (aiemmin 0,5 prosenttia) yhtiön osakkeista laimennusvaikutus huomioon ottaen.

Mikäli hallituksen jäsenyys päättyy, hallituksen jäsenellä on oikeus pitää optiot, joilla on ehtojen mukaan jo oikeus merkitä osakkeita ennen hallituksen jäsenyyden päättymistä.

Optio-ohjelmien tiedot

Alla olevissa taulukoissa on kuvattu kunkin optio-ohjelman keskeiset ehdot sekä esitetty optioiden perusteella merkittävässä olevien osakkeiden kokonaismäärä kussakin optio-ohjelmassa.

Optio-ohjelma	EMP II	EMP III	2020 Hallituksen jäsenen (TS) optiot	2020 Hallituksen jäsenen (LN) optiot
Merkintähinta, EUR	1,42	1,63	1,63	2,48
Osakkeiden lukumäärä 30.6.2024*	1 791 853	453 908	2 580 395**	1 450 140**
Osakkeiden lukumäärä 30.6.2023*	2 017 603	465 346	2 269 841	695 310
Voimassaolon alkamispäivä	8.5.2018	28.10.2020	7.9.2020	15.12.2020
Voimassaolon päättämispäivä	30.4.2028	30.10.2030	4.12.2030	7.1.2031
Laskennalliset ansaintatapahtumat			500m:14.8.2030 1000m:3.9.2030	500m:22.9.2030 1000m:21.12.2030

Optio-ohjelma	2021 hallituksen, toimitusjohtajan ja keskeisen johdon optiot***	2022 avainhenkilöiden optio-ohjelma***	2022 johtoryhmän optio-ohjelma***	2022 yritys-kauppaan si-dottu optio-ohjelma***
Merkintähinta, EUR	2,50 (6,75)	2,50 (6,75)	2,50 (6,75)	2,50 (6,75)
Osakkeiden lukumäärä 30.6.2024	5 200 000	1 426 857	2 200 000	100 000
Osakkeiden lukumäärä 30.6.2023	4 600 000	1 530 200	2 100 000	100 000
Voimassaolon alkamispäivä	3.3.2021- 16.10.2023	18.3.2022	18.3.2022- 16.10.2023	18.3.2022
Voimassaolon päättämispäivä	31.12.2031- 31.12.2033	31.12.2033	31.5.2032- 31.12.2033	31.5.2032
Laskennalliset ansaintatapahtumat	500m:14.8.2027- 20.7.2028 (11.9.2024) 1000m: 2.1.2029- 10.3.2029 (9.7.2029)	500m: 6.8.2028- 15.9.2030 (14.5.2030) 1000m: 22.12.2029- 13.6.2031 (14.5.2031)	1000m: 6.3.2029- 10.3.2029 (14.5.2031) 1250m:14.7.2029- 14.7.2031 (14.11.2032) 1500m: 3.11.2029- 10.9.2031 (14.5.2032)	1000m: 4.3.2029 (14.5.2030) 1500m: 3.11.2029 (14.5.2031)

* Ylimääräisen yhtiökokouksen 18.2.2021 päättämän osakesplitin seurauksena kaikki ennen osakesplittiä annetut optiot oikeuttavat sen haltijan merkitsemään 301 osaketta. Osakesplitin vaikutus on huomioitu taulukossa.

** Osakkeiden määrät (TS) ja (LN) on päivitetty vastaamaan prosenttiosuuksia yhtiön nykyisestä osakemäärästä.

*** Nightingale Health Oyj:n hallitus päätti 11.8.2022 muuttaa osakkeiden osakekohtaisen merkintähinnan kaikissa yhtiön optio-ohjelmissa, jotka oikeuttavat B-sarjan osakkeisiin. Uusi osakekohtainen merkintähinta on 2,50 euroa. Ennen muutosta osakekohtainen merkintähinta oli 6,75 euroa. Yllä olevassa taulukossa on esitetty uusi merkintähinta (alkuperäinen merkintähinta suluissa) ja uudet ansaintatapahtumat (alkuperäiset ansaintatapahtumat suluissa).

Optioiden arvostuksessa käytetyt syöttötiedot

Alla olevissa taulukoissa on kuvattu kunkin optio-ohjelman käyvän arvon laskennassa käytetyt syöttötiedot ja käyvät arvot.

Optio-ohjelma	EMP II	EMP III	2020 Hallituksen jäsenen (TS) optiot	2020 Hallituksen jäsenen (LN) optiot
Merkintähinta, EUR	1,42	1,63	1,63	2,48
Osakkeen arvo myöntämishetkellä, EUR	1,42	1,63	1,63	2,48
Maturiteetti, vuotta	5,8	8,3	8,2	9,5
Odotettu volatiliiteetti, %	37,4–40,4	41,4	41,4	41,6
Riskitön korko, %	-0,41–0,69	-0,44 – -0,43	-0,28	-0,40
Oletettu osinko, EUR	0	0	0	0
Arvostusmalli	Black-Scholes	Black-Scholes	Black-Scholes, Binomimalli	Black-Scholes, Binomimalli
Käypä arvo per optio, EUR	0,6–0,7	0,77–0,78	0,12–0,78	0,4–1,19

Optio-ohjelma	2021 hallituksen, toimitusjohtajan ja keskeisen johdon optiot*	2022 avainhenkilöiden optio-ohjelma*	2022 johtoryhmän optio-ohjelma*	2022 yritys-kauppaan sidottu optio-ohjelma*
Merkintähinta, EUR	2,5 (6,75)	2,5 (6,75)	2,5 (6,75)	2,5 (6,75)
Osakkeen arvo myöntämishetkellä, EUR	1,13–2,01 (6,75)	0,86–2,01 (1,85)	1,13–2,01 (2,05)	2,01 (2,05)
Maturiteetti, vuotta	9,4–10,2 (10,8)	9,5–11,4 (11,7)	9,8–10,2 (10,1)	9,8 (10,1)
Odotettu volatiliiteetti, %	43,0–43,9 (41,2)	42,6–47,9 (42,6–43,1)	43,0–43,9 (42,3)	43,0 (42,3)
Riskitön korko, %	1,47–3,36 (-0,13)	1,47–3,12 (1,3–2,74)	1,47–3,36 (1,30)	1,47 (1,30)
Oletettu osinko, EUR	0	0	0	0
Arvostusmalli	Binomimalli	Binomimalli	Black-Scholes, Binomimalli	Binomimalli
Käypä arvo per optio, EUR	EUR 0,06–0,37 (EUR 3,15–3,31)	EUR 0,11–0,86 (EUR 0,48–0,60)	EUR 0,06–0,51 (EUR 0,31–0,51)	EUR 0,06–0,14 (EUR 0,31–0,40)

* Nightingale Health Oyj:n hallitus päätti 11.8.2022 muuttaa osakkeiden osakekohtaisen merkintähinnan kaikissa yhtiön optio-ohjelmissa, jotka oikeuttavat B-sarjan osakkeisiin. Uusi osakekohtainen merkintähinta on 2,50 euroa. Ennen muutosta osakekohtainen merkintähinta oli 6,75 euroa. Alkuperäinen arvostus on ollut voimassa optioiden myöntämishetkestä 10.8.2022 asti, ja uusi arvostus 11.8.2022 lähtien. Yllä oleva taulukko sisältää uudet syöttötiedot (alkuperäiset syöttötiedot suluissa) sekä arvon per optio uusilla syöttötiedoilla (arvo per optio alkuperäisillä syöttötiedoilla suluissa).

Yhteenveto optio-ohjelmista

Yhteenveto optio-ohjelmista	30.6.2024		30.6.2023	
	Keskimääräinen toteutushinta per osakeoptio, EUR	Optioiden lukumäärä	Keskimääräinen toteutushinta per osakeoptio, EUR	Optioiden lukumäärä
1.7 ulkona oleva määrä	2,23	13 778 300	4,61	13 379 937
Kaudella myönnetty	2,39	2 702 141	2,50	1 320 000
Kaudella menetetyt	2,30	-1 277 288	2,31	-921 637
Kaudella toteutetut	-	-	-	-
30.6. ulkona oleva määrä	2,42	15 203 153	2,23	13 778 300
Kauden lopussa toteutettavissa olevat	1,65	4 139 556	1,62	4 276 744
Optioiden toteuttamis-päivän osakehinnan painotettu keskiarvo	-		-	

Osakeperusteisten maksujen vaikutus tulokseen ja taloudelliseen asemaan

Tuhatta euroa	1.7.2023-30.6.2024	1.7.2022-30.6.2023
Tulosvaikutteisesti kirjatut työsuhte-etuudet	2 932	3 950
Yhteensä	2 932	3 950

Osakeohjelmat

Nightingale Healthilla on ollut kaksi osakeohjelmaa, jossa työntekijät ovat voineet hankkia EMP-sarjan osakkeita niiden käyvästä arvosta vähennettynä tuloverolain 66 §:n mukaisesti henkilöstöannille sallitavalla alennuksella. Saatu etuus on kirjattu kuluksi oikeuden syntymisjaksolle ja vastakirjaus on tehty omaan pääomaan.

Merkittävä arvio – käyvän arvon määrittämisessä käytetyt oletukset ja arviot ja ansaintakauden määrittäminen

Osakeoptiot on arvostettu käypään arvoon niiden myöntämispäivänä. Käypä arvo on määritelty Black-Scholes- tai binomiooptiohinnoittelumallia käyttäen. Markkinaperusteisia oikeuden syntymisehtoja sisältävien optioiden osalta binomiooptiohinnoittelumallia on käytetty yhtiön markkina-arvon kehittymisen mallinnuksessa. Osakeoptioiden käyvän arvon määrittämisessä käytetty osakkeen odotettu volatiliteetti on perustunut Nightingale Healthin osakkeen toteutuneeseen historialliseen volatiliteettiin siltä osin, kuin se on ollut saatavilla, sekä neljän verrokkiyhtiön osakkeen historialliseen volatiliteettiin. Riskittömänä korkona on käytetty Suomen valtion 10 vuoden markkinakorkoa peilaten optioiden juoksuaikaa. Yksityiskohtaiset tiedot optioiden käyvän arvon määrittämisessä käytetyistä syöttötiedoista on esitetty edellä Optioiden arvostuksessa käytetyt syöttötiedot -taulukossa.

Lisäksi jokaisena raportointipäivänä yhtiö arvioi niiden optioiden määrän, joiden osalta se arvioi palvelun suorittamiseen perustuvan ehdon täyttyvän ja huomioi tämän arvion kulua kirjatessaan.

8 Muut kulut

Laatimisperiaatteet

Muut kulut sisältävät kuluja, jotka ovat muita kuluja kuin tuotteiden myyntiin liittyvät kuluja ja työsuhteetuksia kuten huolto-, ylläpito- ja IT-kulut, markkinointi, hallinto, ja tappiot pitkäaikaisten varojen luovutuksista sekä muita henkilöstöön liittyviä kuluja kuten rekrytointikulut.

Muiden kulujen jaottelu luonteen perusteella

Tuhatta euroa	1.7.2023-30.6.2024	1.7.2022-30.6.2023
Muut henkilöstöön liittyvät kulut	-353	-430
Huolto-, ylläpito- ja IT-kulut	-1 526	-1 790
Myynti ja markkinointi	-787	-934
Hallintopalvelut	-1 718	-2 469
Tutkimus- ja kehityskulut	-213	-596
Yhteensä	-4 597	-6 219

Muut kulut sisältävät tutkimus- ja kehityskuluja 213 tuhatta euroa, jotka eivät täyttäneet kehittämismenojen aktivointikriteereitä.

Tilintarkastajien palkkiot

Tuhatta euroa	1.7.2023-30.6.2024	1.7.2022-30.6.2023
Tilintarkastus	-163	-447
Veroneuvonta	-3	-15
Yhteensä	-166	-462

9 Poistot ja arvonalentumiset

Laatimisperiaatteet

Poistoilla tarkoitetaan omaisuuserän poistopohjan systemaattista jaksottamista taloudelliselle vaikutusajalle. Nightingale Health kirjaa poistot tasapoistoina. Aineettomien käyttöomaisuushyödykkeiden poistot alkavat, kun hyödyke on Nightingalen Healthin johdon tarkoittamalla tavalla valmis. Aineellisten käyttöomaisuushyödykkeiden poistot alkavat, kun omaisuus on Nightingalen Healthin käytettävissä. Nightingale Health arvioi odotetut taloudelliset vaikutusajat ja jäännösarvot vähintään jokaisen tilikauden loppussa. Jos ne poikkeavat merkittävästi aikaisemmista arvioista, taloudellisia vaikutusaikoja oikaistaan arviointihetkestä eteenpäin. Lisätietoja liitetiedoissa 14 Aineelliset käyttöomaisuushyödykkeet ja 12 Liikearvo ja aineettomat hyödykkeet.

Arvonalentumistappio on määrä, jolla omaisuuserän kirjanpitoarvo ylittää omaisuuserästä kerrytettävissä olevan rahamäärän. Lisätietoja liitetiedossa 13 Arvonalentumistestaus.

Aineettomat hyödykkeet

Poistot kirjataan tulosvaikutteisesti tasaerinä aineettoman hyödykkeen arvioidun taloudellisen vaikutusajan kuluessa 3–5 vuoden aikana lukuun ottamatta tiettyjä yrityskaupoilla hankittuja aineettomia hyödykkeitä, joissa taloudellinen vaikutusaika on 10 vuotta.

Konserni ei kirjannut arvonalentumistappioita aineettomista hyödykkeistä tilikausilla 1.7.2023-30.6.2024 ja 1.7.2022-30.6.2023.

Aineelliset käyttöomaisuushyödykkeet

Poistot kirjataan tulosvaikutteisesti tasaerinä aineellisen hyödykkeen arvioidun taloudellisen vaikutusajan kuluessa seuraavasti:

- Koneet ja laitteet 4–10 vuotta
- Vuokratilojen peruseräparannukset 5 vuotta

Konserni ei kirjannut arvonalentumistappioita aineellisista hyödykkeistä tilikausilla 1.7.2023–30.6.2024 ja 1.7.2022–30.6.2023.

Poistot

Tuhatta euroa	1.7.2023-30.6.2024	1.7.2022-30.6.2023
Aineettomat hyödykkeet		
Muu teknologia	-36	-36
Sovellukset	-2 628	-2 098
Laboratorioteknologia	-1 550	-1 303
Riskimallit	-1 663	-1 326
Aineettomat oikeudet	-260	-108
Yhteensä	-6 138	-4 872
Aineelliset hyödykkeet		
Koneet ja kalusto	-868	-640
Rakennukset ja rakennelmat	-127	-117
Yhteensä	-995	-757
Käyttöoikeusomaisuuserät		
Käyttöoikeusomaisuuserät	-1 026	-1 060
Yhteensä	-1 026	-1 060
Poistot ja arvonalentumiset yhteensä	-8 158	-6 689

10 Tuloverot

Laatimisperiaatteet

Tuloslaskelman tuloverot koostuvat kauden verotettavaan tuloon perustuvasta verosta sekä laskennallisten verojen muutoksesta. Tuloverot kirjataan tulosvaikutteisesti, paitsi silloin kun ne liittyvät liiketoimintojen yhdistämisiin, suoraan omaan pääomaan tai muihin laajan tuloksen eriin kirjattuihin eriin.

Jos tuloverokäsittelyn suhteen on epävarmuutta, tuloverovelkoihin kirjataan jaksotuserä, joka vastaa johdon parasta arviota lopullisesta velasta. Tämä perustuu käsillä oleviin olosuhteisiin, konsernin verolainsäädännön tulkintaan sekä aikaisempaan kokemukseen.

Kauden verotettavaan tuloon perustuva vero

Kauden verotettavaan tuloon perustuva vero lasketaan kunkin maan verolainsäädännön mukaan määräytyvän verotettavan tulon ja voimassa olevan verokannan (tai tilinpäätöspäivään mennessä käytännössä hyväksytyyn verokannan) perusteella niissä maissa, joissa konserni toimii ja joissa sille syntyy verotettavaa tuloa. Tätä veroa oikaistaan mahdollisilla edellisiin tilikausiin liittyvillä veroilla soveltuvin osin.

Verotettava tulos voi erota tilinpäätöksessä raportoidusta tuloksesta, koska jotkin tuotto- tai kuluerät saattavat olla veronalaisia tai vähennyskelpoisia verotuksessa eri vuosina, tietyt tuottoerät eivät ole lainkaan veronalaisia, tai tietyt kuluerät eivät ole vähennettävissä verotuksessa.

Laskennalliset verot

Laskennalliset verot kirjataan omaisuus- ja velkaerien konsernitilinpäätöksen kirjanpitoarvojen ja verotuksellisten arvojen välisistä väliaikaisista eroista. 30.6.2024 konsernin laskennalliset verot johtuvat lähinnä omaisuuserien kirjaamisesta käypään arvoon liiketoimintojen yhdistämisissä, vuokrasopimuksista, myyntituottojen kirjaamisesta, verotuksellisista tappioista sekä konsernin sisäisistä katteista. Laskennalliset verot määritetään voimassa olevien verokantojen (ja verolakien) tai muutettujen verokantojen perusteella, mikäli ne on käytännössä hyväksytty raportointikauden päättymispäivään mennessä.

Laskennalliset verovelat

Laskennallinen verovelka kirjataan erän kirjanpitoarvon ja verotuksellisen arvon välisistä väliaikaisista veronalaisista eroista. Laskennallista verovelkaa ei kirjata, jos se johtuu liikearvon alkuperäisestä kirjaamisesta, tai omaisuuserän tai velan alkuperäisestä kirjaamisesta, kun kyseessä ei ole liiketoimintojen yhdistäminen eikä liiketapahtuma vaikuta kirjanpidon tulokseen, verotettavaan tuloon (tai verotukselliseen tappioon) liiketoimen toteutumisajankohtana.

Laskennalliset verosaamiset

Laskennallinen verosaaminen kirjataan verotuksessa vähennyskelpoisista väliaikaisista eroista, käyttämättömistä verotuksellisista tappioista sekä käyttämättömistä verotukseen liittyvistä hyvityksistä vain siihen määrään asti kuin on todennäköistä, että tulevaisuudessa syntyy verotettavaa tuloa, jota vastaan Nightingale Health voi hyödyntää em. erät.

- Taseeseen merkityt laskennalliset verosaamiset: konserni arvioi näiden verosaamisten määrän ja niiden hyödyntämisen todennäköisyyden uudelleen kunkin raportointikauden lopussa. Jos kyseistä verohyötyä ei enää pidetä todennäköisenä, Nightingale Health kirjaa vähennyksen laskennallisen verosaamisen kirjanpitoarvosta.
- Taseeseen merkitsemättömät laskennalliset verosaamiset: Nightingale Health arvioi nämä erät uudelleen kunkin kauden päättyessä. Ne kirjataan taseeseen siihen määrään saakka, kuin on käynyt todennäköiseksi, että kyseiset saamiset voidaan hyödyntää tulevaisuudessa syntyvää verotettavaa tuloa vastaan. Tämä koskee esim. verotuksessa hyväksytyistä tappioista kirjattavia laskennallisia verosaamisia. Konserni ottaa tällöin huomioon kaiken saatavilla olevan positiivisen ja negatiivisen näytön, ml. ennakoitua vastaiset verotettavat tulot, olemassa olevien väliaikaisten erojen purkautumiset tulevaisuudessa, verolakien ja/tai verokantojen muutokset sekä viimeaikaiset rahoitusjärjestelyt.
- Laskennallista verosaamista ei kuitenkaan kirjata, jos se syntyy omaisuuserän tai velan alkuperäisestä kirjaamisesta, kun kyseinen liiketoimi ei ole liiketoimintojen yhdistäminen ja kirjaaminen ei vaikuta kirjanpidon tulokseen eikä verotettavaan tuloon (tai verotukselliseen tappioon) liiketoimen toteutumisajankohtana.

Tilikauden verotettavaan tuloon perustuva vero

Tuhatta euroa	1.7.2023-30.6.2024	1.7.2022-30.6.2023
Tilikauden verotettavaan tuloon perustuva vero	-20	-4
Edellisiin tilikausiin liittyvät verot	-54	-
Laskennallisten verojen muutos	-14	-
Lähdeverot	-	-5
Yhteensä	-88	-9

Tuloslaskelman verokulun ja Suomessa sovellettavalla verokannalla laskettujen tuloverojen välinen täsmäytyslaskelma

Tuhatta euroa	1.7.2023-30.6.2024	1.7.2022-30.6.2023
Tulos ennen tuloveroja	-17 375	-18 074
Vero laskettuna Suomessa sovellettavalla verokannalla (20 %)	3 475	3 615
Kirjaamattomat laskennalliset verosaamiset kauden verotuksellisista tappioista	-2 859	-3 220
Osakeoptiot	-586	-790
Vaihtovelkakirjalainasijoitus	-	19
Yhteisyrityksen tulosvaikutus	-3	-7
Edellisiin tilikausiin liittyvä verot	-54	-
Muut erät	-61	374
Tuloslaskelman tuloverot	-88	-9

Laskennallisten verosaamisten ja -velkojen muutokset

Tuhatta euroa	1.7.2023	Kirjattu tulosvaikutteisesti	Liiketoimintojen yhdistäminen	30.6.2024
Laskennalliset verosaamiset				
Vahvistetut tappiot	280	-172	-	108
Sisäiset katteet	44	-4	-	40
Vuokrasopimukset	405	-60	14	359
Aineettomat oikeudet	-	75	-	75
Muut erät	-	2	-	2
Yhteensä	729	-160	14	584
Netotettu laskennallisista verovelosta	-729			-577
Laskennalliset verosaamiset taseessa	-			7
Laskennalliset verovelat				
Vuokrasopimukset	-631	125	-14	-521
Aineettomien hyödykkeiden kirjaaminen käypään arvoon	-91	10	-	-80
Aineettomat hyödykkeet	-7	7	-	-
Yhteensä	-729	141	-14	-601
Netotettu laskennallisista verosaamisista	729			577
Laskennallisen verovelat taseessa	-			-24

Muihin laajan tuloksen eriin kirjatut tuloverot

Konserni ei ole kirjannut muihin laajan tuloksen eriin liittyviä tuloveroja 30.6.2024 tai 30.6.2023 päättyneillä tilikausilla

Verotukselliset tappiot, joista ei ole kirjattu laskennallista verosaamista

Tuhatta euroa	30.6.2024	30.6.2023
Verotukselliset tappiot	62 170	47 594

Verotuksellisista tappioista, joista ei ole kirjattu laskennallista verosaamista, 60 976 tuhatta euroa (46 883 tuhatta euroa 30.6.2023) on syntynyt emoyhtiö Nightingale Health Oyj:ssä. Näistä tappioista ei ole kirjattu laskennallista verosaamista, koska tilinpäätöksen laatimisajankohtana ei ole katsottu olevan vakuuttavaa näyttöä siitä, että kyseiset tappiot pystyttäisiin hyödyntämään pois lukien määrä, joista on kirjattu laskennallinen verosaaminen, koska ne voidaan hyödyntää veronalaisia väliaikaisia eroja vastaan. Näistä tappioista 7 202 tuhatta euroa vanhenee vuosina 2027–2029 ja 53 774 tuhatta euroa vuosina 2030–2034. Verotukselliset tappiot 1 194 tuhatta euroa (711 tuhatta euroa) ovat syntyneet Japanin, USA:n, Iso-Britannian, Saksan ja Singaporen tytäryhtiöissä. Näistä tappioista 586 tuhatta euroa vanhenee vuosina 2030–2034 ja 608 tuhatta euroa ei vanhene.

Muut vähennyskelpoiset väliaikaiset erot, joista ei ole kirjattu laskennallista verosaamista

Konsernilla on lisäksi muita vähennyskelpoisia väliaikaisia eroja, joista ei ole kirjattu laskennallista verosaamista, 3 360 tuhatta euroa 30.6.2024 (3 873 tuhatta euroa 30.6.2023).

11 Osakekohtainen tulos

Laatimisperiaatteet

Laimentamaton osakekohtainen tulos lasketaan jakamalla yhtiön omistajille kuuluva kauden voitto (tappio) ulkona olevien kantaosakkeiden lukumäärän painotetulla keskiarvolla (tilikauden aikana), pois lukien mahdolliset yhtiön hallussa olevat omat osakkeet.

Kun lasketaan laimennusvaikutuksella oikaistua osakekohtaista tulosta, otetaan ulkona olevien osakkeiden painotetussa keskimääräisessä lukumäärässä huomioon kaikkien potentiaalisten osakkeiden laimentava vaikutus. Optioilla on laimentava vaikutus ainoastaan silloin, kun osakkeen keskimääräinen markkinahinta ylittää kauden aikana optioiden merkintähinnan ja tilikauden tulos on voitollinen. Tilikauden tuloksen ollessa tappiollinen optioilla ei ole laimentavaa vaikutusta.

Osakekohtainen tulos

	1.7.2023-30.6.2024	1.7.2022-30.6.2023
Emoyhtiön omistajille kuuluva voitto (tappio)	-17 463	-18 083
Ulkona olevien osakkeiden lukumäärän painotettu keskiarvo tilikauden aikana (1 000 kpl)	60 341	60 341
Laimentamaton ja laimennusvaikutuksella oikaistu osakekohtainen tulos A-sarja ja EMP-sarja, euroa	-0,29	-0,30
Laimentamaton ja laimennusvaikutuksella oikaistu osakekohtainen tulos B-sarja, euroa	-0,29	-0,30

Yhtiön A-sarjan, B-sarjan ja EMP-sarjan osakkeet ovat yhtiön kantaosakkeita. B-sarjan osakkeille maksetaan viisi prosenttia korkeampaa osinkoa kuin A-sarjan osakkeille ja EMP-sarjan osakkeille. Parempi oikeus ei koske mitään muuta varojen jakoa tai pääoman palautusta kuin osingonjakoa. Osingon paremmasta oikeudesta johtuen B-sarjan osakkeet ovat erillinen sarja kantaosakkeita, joten Nightingale Health esittää osakekohtaisen tuloksen ("EPS") erikseen kaikille osakelajeille, joilla on erilainen oikeus kauden tulokseen. Näin ollen Nightingale Health esittää kaksi erillistä EPS-lukua siten, että B-sarjan osakkeille esitetään EPS erillään A-sarjan ja EMP-sarjan EPS:stä. Koska konsernin tulos on ollut tappiollinen, parempi oikeus osinkoon ei vaikuta B-sarjan osakekohtaiseen tulokseen.

Yhtiön potentiaaliset laimentavat instrumentit ovat annettuja osakeoptiota. Koska konsernin tulos on ollut tappiollinen, osakeoptioilla ei olisi laimentavaa vaikutusta ja siksi niitä ei ole otettu huomioon laimennettua osakekohtaista tulosta laskettaessa. Tämän vuoksi laimentamattomalla ja laimennusvaikutuksella oikaistulla osakekohtaisella tuloksella ei ole eroa.

12 Liikearvo ja aineettomat hyödykkeet

Laatimisperiaatteet

Liikearvo

Liikearvoksi kirjataan määrä, jolla

- luovutettu vastike
- määräysvallattomien omistajien osuuden käypä arvo tai suhteellinen osuus hankinnan kohteen nettovarallisuudesta ja
- hankinnan kohteesta aiemmin omistetun osuuden käypä arvo yhteenlaskettuina

ylittävät yksilöitävissä olevan nettovarallisuuden käyvän arvon. Liikearvo kuvastaa mm. yrityshankinnoista odotettuja vastaisia tulevia synergiaetuja. Liikearvosta ei kirjata poistoja, vaan se testataan mahdollisen arvonalentumisen varalta vuosittain ja aina kun on jokin viite siitä, että arvo saattaa olla alentunut. Liikearvo arvostetaan alkuperäiseen hankintamenuon vähennettynä kertyneillä arvonalentumisilla.

Aineettomat hyödykkeet

Aineeton hyödyke kirjataan taseeseen, kun aineeton hyödyke on yksilöitävissä, Nightingale Healthilla on siihen määräysvalta, aineettomasta hyödykkeestä on vastaista taloudellista hyötyä ja on todennäköistä, että hyödykkeeseen liittyvä odotettavissa oleva taloudellinen hyöty koituu Nightingale Healthin hyväksi, sekä aineettoman hyödykkeen hankintamenu on luotettavasti määriteltävissä. Aineettomat hyödykkeet arvostetaan alun perin hankintamenuon pois lukien liiketoimintojen yhdistämisessä hankitut omaisuuserät. Alkuperäisen kirjaamisen jälkeen aineettomat hyödykkeet merkitään taseeseen kertyneillä poistoilla ja mahdollisilla arvonalentumistappioilla vähennettynä. Poistot kirjataan tasapoistoina taloudellisena vaikutusaikana.

Yrityskaupoissa hankitut teknologiaomaisuuserät on arvostettu alun perin käypään arvoon hankinta-ajankohtana käyttäen rojaltsäästömenetelmää (relief-from-royalty method). Tätä menetelmää sovellettaessa otetaan huomioon diskonttatut arvioidut rojaltimaksut, joilta konserni arvioi välttyvänsä hankkimansa teknologian avulla.

Tutkimus- ja kehittämismenot

Tutkimus on Nightingalen Healthin alkuperäistä ja suunnitelmallista selvitystyötä, jonka tarkoituksena on uuden tieteellisen tai teknisen tiedon tai ymmärryksen saavuttaminen. Tutkimusmenot kirjataan kuiluiksi tulosvaikutteisesti silloin, kun ne syntyvät.

Kehittämällä tarkoitetaan tutkimustulosten tai muun tietämyksen soveltamista uusien tai aikaisempia olennaisesti parempien raaka-aineiden, laitteiden, tuotteiden, prosessien, järjestelmien tai palvelujen suunnitteluun ennen kaupallisen tuotannon tai käytön aloittamista. Konserni kirjaa kehittämismenot taseeseen, kun kaikki seuraavat ehdot täyttyvät:

- Nightingale Health pystyy osoittamaan, että aineettoman hyödykkeen valmiiksi saattaminen on teknisesti toteutettavissa niin, että hyödyke on käytettävissä tai myytävissä.
- Konsernilla on aikomus saattaa aineeton hyödyke valmiiksi ja käyttää sitä tai myydä se.
- Nightingale Health pystyy käyttämään aineetonta hyödykettä tai myymään sen.
- Konserni pystyy osoittamaan, kuinka aineeton hyödyke tulee tuottamaan todennäköistä vastaista taloudellista hyötyä.
- Nightingale Healthilla on käytettävissä riittävästi teknisiä, taloudellisia ja muita voimavaroja kehittämistyön loppuunsaattamiseen ja aineettoman hyödykkeen käyttämiseen tai myymiseen.

- Nightingale Health pystyy määrittämään luotettavasti menot, jotka johtuvat aineettomasta hyödykkeestä sen kehittämisvaiheen aikana.

Kehittämismenojen aktivointi aloitetaan, kun kaikki edellä kuvatut ehdot täyttyvät, ja aktivointi lopetetaan, kun aineeton hyödyke on valmis käytettäväksi johdon tarkoittamalla tavalla. Aktivoidut kehittämismenot sisältävät kaikki ne menot, jotka johtuvat välittömästi hyödykkeen saattamisesta valmiiksi sille aiottuun käyttötarkoitukseen. Aktivoidut kehittämismenot sisältävät Nightingale Healthilla pääosin työsuhte-etuuksia, tutkimusnäytteiden analysointikuluja sekä ostoja kolmansilta osapuolilta. Nightingale Health on myös kirjannut kehittämismenoihin:

- lisäksi vieraan pääomat menot, jotka Nightingale Healthilla ovat syntyneet julkiselta vallalta saaduista, kehittämistarkoituksiin nostetuista lainoista tai yleisesti lainaksi otettujen varojen käytöstä, jolloin omaisuuserän menot on kerrottu rahoitusmenokertoimella.
- vähennykseksi julkiset avustukset, jotka Nightingale Health on saanut kehittämistarkoituksiin ja aktivoinut avustuksia vastaavat menot.

Poistoajat

Konsernin itse kehittämien aineettomien hyödykkeiden poistoaika on 3–5 vuotta. Muun teknologian eli liiketoimintojen yhdistämissä hankittujen teknologiaomaisuuserien poistoaika on 10 vuotta.

Nightingale Health tarkistaa poistoajat ja -menetelmät vähintään jokaisen tilikauden päättyessä. Jos omaisuuserän odotettu taloudellinen vaikutusaika poikkeaa aikaisemmista arvioista, poistoaikaa muutetaan vastaavasti. Muutokset voivat johtua esim. teknisestä kehityksestä tai kysynnän tai kilpailutilanteen muutoksista.

Arvon alentumistestaus

Nightingale Health suorittaa vuosittain arvonalentumistestauksen liikearvolle ja keskeneräisille aineettomille hyödykkeille. Lisäksi konserni arvioi jokaisena raportointikauden päättymispäivänä, onko viitteitä siitä, että aineettoman hyödykkeen arvo on alentunut. Lisätietoja arvonalentumistestauksesta liitetiedossa 13 Arvon alentumistestaus.

Merkittävä harkintaan perustuva ratkaisu – kehittämismenojen aktivointikelpoisuus

Merkittävä arvio – arviot kehittämisvaiheessa olevan hyödykkeen todennäköisestä vastaisesta taloudellisesta hyödystä

Nightingale Health kirjaa sisäisesti aikaansaadut kehittämismenot taseeseen aineettomaksi hyödykkeeksi, kun kirjaamisedellytykset täyttyvät. Tämä edellyttää johdon harkintaa kehittämisvaiheessa olevan hyödykkeen aktivointikriteerien täyttymisestä kuten aineettoman hyödykkeen teknisestä toteutavuudesta ja todennäköisestä vastaisesta taloudellisesta hyödystä. Teknistä toteutettavuutta arvioidaan osana tuotekehitysprosessia ja kehittämiskulun aktivointi aloitetaan vasta kun hanke on teknisesti edennyt ennalta määriteltyyn vaiheeseen. Vastaista taloudellista hyötyä arvioidaan hankekohtaisesti huomioiden laadulliset tekijät. Yhtiö määrittää kerrytettävissä olevaa rahavirtaa rahavirtapohjaisilla tuottolaskelmilla. Rahavirtoihin liittyy oletuksia tulevasta myynnistä ja sen kehityksestä, kuluista ja kannattavuudesta sekä taloudellisista vaikutusajoista ja ne saattavat erota merkittävästi myöhemmin toteutuvista rahavirroista.

Kun aineeton hyödyke valmistuu, johto käyttää harkintaa määrittäessään hyödykkeen taloudellisen vaikutusajan eli poistoajan. Lisäksi johto käyttää harkintaa aineettoman hyödykkeen valmistumisen jälkeen syntyneiden menojen osalta, onko kyse olemassa olevan omaisuuserän parantamisesta, joka kirjataan taseeseen aineettomaksi hyödykkeeksi, vai ylläpidosta, joka kirjataan kuluksi.

Kehittämismenot

Nightingale Healthin kehittämismenot liittyvät seuraaviin osa-alueisiin:

- Sovellukset koostuvat mobiilisovelluksista, joiden kautta yhtiö toimittaa asiakkailleen verianalyysin tuloksia, ja rajapinnoista, joilla yhtiö toimittaa verianalyysin tuloksia käytettäväksi yhteistyökumppaneiden asiakkaille.
- Laboratorioteknologia koostuu yhtiön kehittämistä verinäytteiden analysointiin tarkoitetuista laboratorio-ohjelmistoista ja analyysimenetelmistä sisältäen kyvykkyydet analysoida sekä laskimoverinäytteitä että kuivaverinäytteitä.
- Riskimallit ovat sairastumisriskien tunnistamiseksi kehitettyjä algoritmeja. Algoritmit on kehitetty biopankkitutkimuksissa kerätyn historiallisen datan perusteella. Yhtiön kehittämällä lääketieteelliseen näyttöön perustuvilla algoritmeilla voidaan tunnistaa muun muassa henkilön vallitsevaan sydänterveyteen, tyypin 2 diabetekseen ja liikalihavuuteen, keuhkojen terveyteen, suoliston terveyteen, nivelten terveyteen, mielenterveyteen ja vastustuskykyyn liittyvä riskitaso.

Muu teknologia sisältää liiketoimintojen yhdistämisessä kirjatut omaisuuserät.

Lisenssit sisälsivät konsernin Weavr:lta hankkiman maailmanlaajuisen lisenssin ja oikeudet Velvet™-verenkeräyslaitteeseen.

Patentit, liikesalaisuudet ja tavaramerkit sisältävät konsernin 27.6.2024 hankkimat täydet immateriaali-oikeudet Velvet™-verenkeräyslaitteeseen. Täysien immateriaalioikeuksien hankinnan seurauksena taseen erä lisenssit on siirretty taseen eriksi patentit, liikesalaisuudet ja tavaramerkit.

Tasearvojen täsmäytyslaskelma

1.7.2023-30.6.2024 Tuhatta euroa	Liike- arvo	Muu tekno- logia	Lisens- sit	Patentit	Liike- salai- suu- det	Tava- ra- merkit	Sovel- lukset	Labo- ratorio- tekno- logia	Riski- mallit	Yh- teensä
Hankintameno										
Alkusaldo 1.7.	1 023	418	1 300	-	-	-	9 017	8 315	5 288	25 360
Siirrot erien välillä	-	-	-1 300	1 040	195	65	-	-	-	-
Lisäykset	-	-		564	106	35	390	875	436	2 406
Loppusaldo 30.6.	1 023	418	-	1 604	301	100	9 406	9 189	5 724	27 766
Kertyneet poistot ja arvonalentumiset										
Alkusaldo 1.7.	-	-66	-108	-	-	-	-3 494	-2 792	-1 840	-8 301
Siirrot erien välillä	-	-	108	-87	-16	-5	-	-	-	-
Tilikauden poisto	-	-36	-	-208	-39	-13	-2 628	-1 550	-1 663	-6 138
Loppusaldo 30.6.	-	-102	-	-295	-55	-18	-6 122	-4 342	-3 504	-14 438
Kirjanpitoarvo 1.7.	1 023	351	1 192	-	-	-	5 523	5 523	3 447	17 060
Kirjanpitoarvo 30.6.	1 023	316	-	1 310	246	82	3 284	4 847	2 221	13 329

1.7.2022-30.6.2023 Tuhatta euroa	Liike- arvo	Muu tekno- logia	Lisens- sit	Patentit	Liike- salai- suudet	Tava- ra- merkit	Sovel- lukset	Labo- ratorio- tekno- logia	Riski- mallit	Yh- teensä
Hankintameno										
Alkusaldo 1.7.	1 023	418	-	-	-	-	7 737	7 285	4 237	20 700
Lisäykset	-	-	1 300	-	-	-	1 280	1 029	1 051	4 660
Loppusaldo 30.6.	1 023	418	1 300	-	-	-	9 017	8 315	5 288	25 360
Kertyneet poistot ja arvonalentumiset										
Alkusaldo 1.7.	-	-30	-	-	-	-	-1 395	-1 489	-514	-3 429
Tilikauden poisto	-	-36	-108	-	-	-	-2 098	-1 303	-1 326	-4 872
Loppusaldo 30.6.	-	-66	-108	-	-	-	-3 494	-2 792	-1 840	-8 301
Kirjanpitoarvo 1.7.	1 023	388	-	-	-	-	6 342	5 796	3 723	17 272
Kirjanpitoarvo 30.6.	1 023	351	1 192	-	-	-	5 523	5 523	3 447	17 060

Kuluiksi kirjatut tutkimus- ja kehittämismenot olivat tilikaudella yhteensä 213 tuhatta euroa (596 tuhatta euroa).

13 Arvonalentumistestaus

Laatimisperiaatteet

Nightingale Health suorittaa vuosittain arvonalentumistestauksen liikearvolle ja keskeneräisille aineetomille hyödykkeille. Lisäksi Konserni arvioi jokaisena raportointikauden päättymispäivänä, onko viitteitä siitä, että aineettoman hyödykkeen arvo on alentunut. Jos on viitteitä arvonalentumisesta, Nightingale Health suorittaa arvonalentumistestauksen kyseiselle omaisuuserälle.

Nightingale Healthin johto arvioi jokaisena raportointipäivänä onko viitteitä siitä, että liikearvon, aineettoman tai aineellisen hyödykkeen tai käyttöoikeusomaisuuserän arvo on alentunut. Viitteitä arvioidaan sisäisten ja ulkoisten informaatiolähteiden perusteella, jotka mittaavat taloudellista suorituskykyä, kuten konsernin sisäinen raportointi tai taloudellisen ympäristön ja markkinoiden seuranta. Viitteitä voivat olla muun muassa:

- testauslaskelmien laadinnan yhteydessä tarkasteltavien merkittävien tekijöiden kuten liikevaihdon, kannattavuuden ja vallitsevien korkokantojen odottamattomat muutokset
- yhteisön nettovarallisuuden kirjanpitoarvo on suurempi kuin sen markkina-arvo
- markkinaolosuhteiden muutokset.

Liikearvo kohdistetaan arvonalentumistestausta varten niille rahavirtaa tuottaville yksiköille tai näiden ryhmille, joiden odotetaan hyötyvän siitä liiketoimintojen yhdistämisestä, josta liikearvo syntyi. Rahavirtaa tuottava yksikkö ("CGU") on se Nightingale Healthin pienin yksilöitävissä oleva omaisuuseräryhmä, jonka kerryttämät rahavirrat ovat pitkälti riippumattomia muiden omaisuuserien tai omaisuuseräryhmien kerryttämistä rahavirroista.

Kerryttävissä oleva rahamäärä on omaisuuserän tai rahavirtaa tuottavan yksikön käypä arvo vähennettynä luovutuksesta johtuvilla menoilla, tai käyttöarvo sen mukaan, kumpi näistä on suurempi.

Arvonalentumistappio kirjataan tulosvaikutteisesti, jos rahavirtaa tuottavan yksikön kirjanpitoarvo ylittää siitä kerryttävissä olevan rahamäärän. Arvonalentumistappio kohdistetaan vähentämään yksikön omaisuuserien kirjanpitoarvoa siten, että ensin vähennetään rahavirtaa tuottavalle yksikölle kohdistetun liikearvon kirjanpitoarvoa ja sen jälkeen yksikön muille omaisuuserille tasasuhteisesti yksikköön kuulu-

vien yksittäisten omaisuuserien kirjanpitoarvojen perusteella. Arvon alentumistappion kirjaamisen jälkeen omaisuuseristä tehtäviä poistoja tarkistetaan tulevilla kausilla siten, että omaisuuserän oikaistu kirjanpitoarvo, mahdollisella jäännösarvolla vähennettynä, tulee kirjatuksi kuluksi systemaattisella tavalla omaisuuserän jäljellä olevana taloudellisena vaikutusaikana. Liikearvosta kirjattua arvonalentumista ei myöhemmin peruuteta.

Arvon alentumistestauksen kohteena olleet varat

Nightingale Health on sisäisesti kehittänyt aineettomia hyödykkeitä, kuten aineenvaihduntaa ja sairastumisriskejä laajasti mittaavan verianalysointitekniikan, joka sisältää laboratoriotekniikkaa ja sairastumisriskejä tunnistavia riskimalleja. Nightingale Health on myös kehittänyt tulosten raportoinnissa käytettäviä sovelluksia ja rajapintoja. Nightingale Healthin aineettomia hyödykkeitä käytetään yhdessä tuotamaan palveluita eli verianalysejä ja sairastumisriskiennusteita, joten yksikään Nightingale Healthin aineeton hyödyke ei tuota rahavirtaa itsenäisesti ja vastaavasti kaikki omaisuuserät ovat yksi rahavirtaa tuottava yksikkö.

Liikearvo ja keskeneräiset aineettomat hyödykkeet raportointipäivinä

Tuhatta euroa	30.6.2024	30.6.2023
Liikearvo	1 023	1 023
Keskeneräiset aineettomat hyödykkeet	1 539	1 955
Yhteensä	2 562	2 978

Testaustaso

Nightingale Healthilla on yksi rahavirtaa kerryttävä omaisuuseräryhmä eli CGU, joten sekä liikearvo että keskeneräiset aineettomat hyödykkeet testataan osana CGU:ta.

Arvon alentumistestauksessa käytetty menetelmä ja syöttötiedot

Nightingale Health on määrittänyt kerrytettävissä olevat rahamäärät perustuen käyttöarvolaskelmiin, jotka on laadittu käyttäen diskontattuja nettorahavirtaennusteita.

1.4.2024 suoritettua arvonalentumistestauksessa käyttöarvolaskelmat perustuvat johdon laatimiin ja hallituksen hyväksymiin budjetteihin tilikaudelle 2024–2025 ja tätä seuraavien neljän vuoden ennusteisiin.

Nightingale Health on käyttänyt tulevista rahavirroista yhtä ennustetta, joka heijastaa todennäköisintä lopputulemaa eikä sisällä rahavirtojen oikaisuja riskien johdosta. Nightingale Health on huomionut kasvuyritysvaiheeseen liittyvät riskit ennen veroja määritetyssä diskonttauskorossa eli WACC:ssa, jona Nightingale Health on käyttänyt kasvuvaiheen yritysten riskit huomioivaa diskonttauskorkoa 18,3 % (21,4 %) sisältäen rahavirtojen määrään ja ajoitukseen liittyvät riskit sekä riskittömän markkinakoron. Liikevaihdon keskimääräisenä kasvuprosenttina ennustejaksolla on käytetty 60 % (59 %) ja ennustejakson jälkeen 2 % (2 %). Välittömien kustannusten on oletettu skaalautuvan nykyisen käyttökaterakenteen suhteessa liikevaihtoon inflaatio huomioon ottaen. Koska yhtiön toiminta on erittäin skaalautuvaa, välillisten kustannusten on oletettu pysyvän lähes ennallaan ennustejakson aikana, johtaen liikevoittoprosentin merkittävään parantumiseen. Ennustejakson viimeisen vuoden liikevoittoprosenttina on käytetty 22,4 % (24,5 %), ja sen jälkeisen periodin 36,5 % (36,3 %).

Arvon alentumisen kirjaamisen tarvetta ei todettu 1.4.2024 suoritettua arvonalentumistestauksen perusteella. Arvon alentumistestaus osoitti puskuria testattujen varojen kirjanpitoarvoihin verrattuna. Arvon alentumistestaus perustuu oletukseen liikevaihdon merkittävästä kasvusta ja arvioidun liikevaihdon kasvun toteutumiseen sisältyvästä epävarmuudesta myytävien palveluiden ollessa vastikään markkinoille lanseerattuja.

Merkittävä arvio – arvonalentumistestauksessa käytetyt oletukset ja arviot

Rahavirtaa tuottavan yksikön kerrytettävissä olevat rahamäärät on määritetty käyttöarvolaskelmiin perustuen. Käyttöarvolaskelmien laatiminen edellyttää Nightingale Healthin johdolta oletusten käyttöä. Keskeisimmät oletukset liittyvät liikevaihdon kasvuun, kustannuksiin, liikevoittoprosenttiin ja diskonttauskorkoon. Arvonalentumistestauslaskelmissa käytetty konsernin liikevaihdon kasvu perustuu johdon odotuksiin verianalyysipalveluiden myyntivolyymista, hinnasta ja verianalyysikapasiteetin kehittymisestä. Myyntivolyymin kehityksen perustana on johdon arvio siitä, kuinka nopeasti ja onnistuneesti yritys pystyy viemään tuotteensa markkinoille ja voittamaan markkinaosuutta jo olemassa olevien markkinoiden tulovirroissa, sekä toisaalta luomaan uusia liiketoimintamahdollisuuksia ja tulovirtoja. Hinta-arvio perustuu tietoon olemassa olevien markkinoiden hintatasosta, ymmärrykseen yhtiön sisäisestä kulurakenteesta, sekä käsityksestä siitä, kuinka paljon potentiaaliset asiakkaat voisivat olla valmiita maksamaan yhtiön heille tuottamasta lisäarvosta. Yhtiön tuotantoprosessien oletetaan tehostuvan noin 3 % vuodessa, johtaen näyteanalyysikapasiteetin kasvuun. Kulurakenne perustuu yhtiön nykyiseen kulurakenteeseen sekä välittömien että välillisten kulujen osalta. Yhtiön tuotannon kapasiteetin käyttöaste on jo nykyisellään korkea, joskin osa analysoiduista näytteistä ei tuota liikevaihtoa. Täten kapasiteetin käytön siirtyminen kohti liikevaihtoa tuottavia näytteitä ei aiheuta yhtiölle lisäkustannuksia, joka tarkoittaa kustannusmielessä merkittävää skaalautumispotentiaalia yhtiölle.

14 Aineelliset käyttöomaisuushyödykkeet

Laatimisperiaatteet

Nightingale Healthin aineelliset käyttöomaisuushyödykkeet koostuvat pääosin laboratoriolaitteistoista ja vuokrattujen tilojen peruserävarustuksista. Hankintameno sisältää hankinnasta ja asennuksesta välittömästi aiheutuvat lisäkustannukset. Myöhemmin aineelliset käyttöomaisuushyödykkeet arvostetaan hankintamenoon, josta on vähennetty kertyneet poistot ja kertyneet arvonalentumistappiot.

Aineellisten käyttöomaisuushyödykkeiden poistot alkavat, kun omaisuus on Nightingalen Healthin käytettävissä. Poistot kirjataan tulosvaikutteisesti tasaerinä aineellisen hyödykkeen kunkin osan arvioidun taloudellisen vaikutusajan kuluessa seuraavasti:

- Peruserävarustukset 5 vuotta
- Koneet ja laitteet 4–10 vuotta

Nightingale Health arvioi odotetut taloudelliset vaikutusajat ja jäännösarvot vähintään jokaisen tilikauden lopussa. Jos ne poikkeavat merkittävästi aikaisemmista arvioista, taloudellisia vaikutusaikoja oikaistaan, mutta ei takautuvasti.

Nightingale Health arvioi jokaisena raportointipäivänä, onko viitteitä siitä, että jonkin aineellisen käyttöomaisuushyödykkeen arvo saattaa olla alentunut. Jos viitteitä on, konserni arvioi omaisuuserän kerrytettävissä olevan rahamäärän. Kun omaisuuserän kirjanpitoarvo ylittää kerrytettävissä olevan rahamäärän, erotus eli arvonalentumistappio kirjataan tulosvaikutteisesti.

Jos aineellinen käyttöomaisuushyödyke myydään, luovutetaan tai poistetaan käytöstä, voitto tai tappio kirjataan muihin tuottoihin tai muihin kuluihin.

Myynti ja takaisinvuokrausjärjestely

Kun Nightingale Health (myyjä-vuokralle ottaja) siirtää omaisuuserän toiselle taholle (ostaja-vuokralle antaja) ja vuokraa sen takaisin ostaja-vuokralle antajalta, konserni arvioi, onko se siirtänyt määräysvalan omaisuuserään ostaja-vuokralle antajalle.

- Jos omaisuuserän määräysvalta on siirtynyt, Nightingale Health arvostaa takaisinvuokrauksesta syntyvän käyttöoikeusomaisuuserän määrään, joka on itsellään pidettyyn käyttöoikeuteen liittyvä suhteellinen osuus kirjanpitoarvosta.
- Jos omaisuuserän määräysvaltaa ei ole siirretty, Nightingale Health jatkaa omaisuuserän kirjaamista taseessa sekä kirjaa rahoitusvelan.

Investoinnit

Nightingale Health investoi 30.6.2024 päättyneellä raportointikaudella laboratoriotiloihin ja laboratorio-laitteisiin.

Kirjanpitoarvojen täsmäytys

1.7.2023-30.6.2024 Tuhatta euroa	Perusparannus menot	Koneet ja laitteet	Yhteensä	Käyttöoikeusomaisu- serät
Hankintameno 1.7.2023	574	5 400	5 974	6 347
Lisäykset	290	2 748	3 037	454
Vähennykset	-	-	-	-114
Uudelleenluokittelut	-	581	581	-567
Muuntoerot	-22	-91	-113	1
Hankintameno 30.6.2024	842	8 637	9 479	6 121
Kertyneet poistot ja arvonalentumiset 1.7.2023	-389	-1 049	-1 437	-3 665
Uudelleenluokittelut	0	-379	-379	320
Vähennykset	-	-	-	94
Tilikauden poistot	-127	-868	-995	-1 026
Muuntoerot	21	66	88	-
Kertyneet poistot ja arvonalentumiset 30.6.2024	-494	-2 229	-2 723	-4 277
Kirjanpitoarvo 1.7.2023	186	4 351	4 538	2 682
Kirjanpitoarvo 30.6.2024	348	6 408	6 757	1 843

1.7.2022-30.6.2023 Tuhatta euroa	Perusparannus menot	Koneet ja laitteet	Yhteensä	Käyttöoikeusomaisu- serät
Hankintameno 1.7.2022	616	3 979	4 595	7 541
Lisäykset		1 503	1 503	468
Vähennykset		-	-	-1 663
Uudelleenluokittelut	-18	14	-4	-
Muuntoerot	-23	-97	-120	-
Hankintameno 30.6.2023	574	5 400	5 974	6 347
Kertyneet poistot ja arvonalentumiset 1.7.2022	-289	-394	-684	-3 678
Uudelleenluokittelut	18	-14	4	-
Vähennykset	-	-	-	1 073
Tilikauden poistot	-117	-640	-757	-1 060
Kertyneet poistot ja arvonalentumiset 30.6.2023	-389	-1 049	-1 437	-3 665
Kirjanpitoarvo 1.7.2022	326	3 585	3 911	3 863
Kirjanpitoarvo 30.6.2023	186	4 351	4 538	2 682

15 Vuokrasopimukset

Laatimisperiaatteet

Nightingale Health toimii vuokralle ottajana ja on vuokrannut lähinnä toimitiloja, laboratoriolaitteita ja muita koneita ja laitteita sekä autoja. Konserni merkitsee pääsääntöisesti taseeseensa kaikkiin vuokrasopimukseen liittyvät omaisuuserät (käyttöoikeusomaisuuserät) ja vuokrasopimusvelat. Poikkeuksina ovat lyhytaikaiset sekä vähäarvoisia omaisuuseriä koskevat vuokrasopimukset, joiden kirjanpitokäsittely on kuvattu jäljempänä. Konserni arvioi sopimuksen syntymisajankohtana, onko sopimus vuokrasopimus tai sisältääkö se vuokrasopimuksen. Sopimus on vuokrasopimus tai sisältää vuokrasopimuksen, jos sopimus antaa oikeuden yksilöidyn omaisuuserän käyttöä koskevaan määräysvaltaan määrääjäksi vastiketta vastaan.

Nightingale Health kirjaa käyttöoikeusomaisuuserän sekä vuokrasopimusvelan sopimuksen alkamisajankohtana. Käyttöoikeusomaisuuserä arvostetaan alun perin hankintamenoon, joka sisältää:

- vuokrasopimusvelan alkuperäisen arvostuksen mukaisen määrän
- sopimuksen alkamisajankohtaan mennessä maksetut vuokrat vähennettyinä mahdollisilla saaduilla vuokrasopimukseen liittyvillä kannustimilla (esim. kuukaudet, joilta vuokranantaja ei veloita vuokraa)
- mahdolliset Nightingale Healthille syntyneet alkuvaiheen välittömät menot, ja
- arvio alkuperäiseen tilaan palauttamista koskevista menoista, joita Nightingale Healthille syntyy.

Sopimuksen alkamisajankohdan jälkeen käyttöoikeusomaisuuserät arvostetaan kertyneillä poistoilla ja arvonalentumistappioilla vähennettyyn hankintamenoon. Sitä oikaistaan tietyillä vuokrasopimusvelan uudelleen määrittämisestä johtuvilla erillä. Käyttöoikeusomaisuuserästä kirjataan poistot tasapoistoina sopimuksen alkamisajankohdasta lähtien, joko käyttöoikeusomaisuuserän taloudellisen vaikutusajan tai vuokra-ajan kuluessa, sen mukaan kumpi näistä on lyhempi. Jos vuokrasopimus sisältää osto-option, jonka käyttäminen on Nightingale Healthin arvion mukaan kohtuullisen varmaa, poisto-aika voi olla määriteltävyä hyödykkeen taloudellisen vaikutusajan mukaan, vaikka se olisi pidempi kuin vuokra-aika. Käyttöoikeusomaisuuserä testataan tarvittaessa arvonalentumisen varalta, ja mahdollinen arvonalentumistappio kirjataan tulosvaikutteisesti.

Alun perin vuokrasopimusvelka arvostetaan niiden vuokramaksujen nykyarvoon, joita ei ole maksettu sopimuksen alkamisajankohtana. Konserni käyttää diskonttaus korkona vuokrasopimusten sisäistä korkoa ja jos se ei ole helposti määriteltävissä, Nightingale Healthin lisäluoton korkoa. Vuokrasopimusvelan arvoon sisältyvät vuokrat koostuvat seuraavista eristä:

- kiinteät maksut, mukaan lukien tosiasiallisesti kiinteät maksut
- muuttuvat vuokrat, jotka riippuvat indeksistä tai hintatasosta ja jotka alun perin määritetään sopimuksen alkamisajankohdan indeksin tai hintatason perusteella
- määrät, jotka vuokralle ottajan odotetaan maksavan jäännösarvotakuiden perusteella, ja
- osto-option toteutushinta, jos on kohtuullisen varmaa, että Nightingale Health käyttää kyseisen option.

Myöhemmin vuokrasopimusvelka arvostetaan jaksotettuun hankintamenoon käyttäen efektiivisen koron menetelmää. Vuokrasopimusvelka määritetään uudelleen, kun vastaisissa vuokramaksuissa on tapahtunut muutos indeksin tai hintatason muutoksen takia, mikäli Nightingale Health arvioi jäännösarvotakuun perusteella maksettaviksi odotettavien määrien muuttuvan, tai jos konserni muuttaa arviotaan siitä, aikooko se käyttää osto-, jatko- tai päättämisoptiota. Kun vuokrasopimusvelka määritetään uudelleen

tällä tavalla, käyttöoikeusomaisuuserän kirjanpitoarvoon tehdään vastaava oikaisu, tai se kirjataan tu-
losvaikutteisesti, jos käyttöoikeusomaisuuserän kirjanpitoarvo on vähennetty nolnaan.

Nightingale Health on päättänyt olla kirjaamatta taseeseen niitä käyttöoikeusomaisuuseriä ja vuokraso-
pimusvelkoja, jotka liittyvät:

- lyhytaikaisiin vuokrasopimuksiin (vuokra-aika enintään 12 kuukautta) ja
- vähäarvoisten omaisuuserien vuokrasopimuksiin (kunkin tällaisen hyödykkeen arvo uutena enin-
tään noin 5 000 euroa).

Nämä omaisuuserät koostuvat IT-laitteista sekä muista koneista ja laitteista.

Konserni kirjaa edellä mainittuihin vuokrasopimuksiin liittyvät vuokramenot kuluiksi tasaerinä vuokra-
ajan kuluessa.

Nightingale Health on valinnut olla erottelematta vuokrasopimuskomponenteista muita kuin vuokrasopi-
muskomponentteja, jotka sisältävät pääasiassa palvelukomponentteja.

Käyttöoikeusomaisuuserien kirjanpitoarvojen täsmäytys

Tuhatta euroa	Toimitilat	Laboratoriolaitteet	Muut	Yhteensä
Hankintameno 1.7.2023	4 773	1 358	216	6 347
Lisäykset	403	-	51	454
Vähennykset	-16	-69	-30	-114
Siirrot erien välillä	14	-581	-	-567
Muuntoero	1	-	-	1
Hankintameno 30.6.2024	5 175	708	237	6 121
Kertyneet poistot ja arvonalentu- miset 1.7.2023	-2 943	-659	-63	-3 665
Siirrot erien välillä	-14	334	-	320
Vähennykset	-	63	30	94
Tilikauden poisto	-796	-158	-73	-1 026
Muuntoero	-	-	-	-
Kertyneet poistot 30.6.2024	-3 753	-419	-105	-4 277
Kirjanpitoarvo 1.7.2023	1 829	699	154	2 682
Kirjanpitoarvo 30.6.2024	1 422	289	132	1 843

Tuhatta euroa	Toimitilat	Laboratoriolaitteet	Muut	Yhteensä
Hankintameno 1.7.2022	4 585	2 814	143	7 541
Lisäykset	188	128	153	468
Vähennykset	-	-1 584	-79	-1 663
Hankintameno 30.6.2023	4 773	1 358	216	6 347
Kertyneet poistot ja arvonalentu- miset 1.7.2022	-2 217	-1 426	-34	- 3 687
Vähennykset	-	1 038	35	1 073
Tilikauden poisto	-726	-270	-64	-1 060
Kertyneet poistot 30.6.2023	-2 943	-659	-63	-3 665
Kirjanpitoarvo 1.7.2022	2 367	1 387	109	3 863
Kirjanpitoarvo 30.6.2023	1 829	699	154	2 682

Käyttöoikeusomaisuuserät esitetään Konsernin taseen rivillä Käyttöoikeusomaisuuserät.

Käyttöoikeusomaisuuserien poistot esitetään konsernin tuloslaskelman rivillä Poistot ja arvonalentumiset.

Vuokrasopimukseen liittyvät korkokulut olivat tilikaudella 95 (135) tuhatta euroa. Vuokrasopimusten korkokulut esitetään rivillä Rahoituskulut.

Rahavirtalaskelmaan kirjatut erät

Tuhatta euroa	1.7.2023-30.6.2024	1.7.2022-30.6.2023
Vuokrasopimuksista maksetut vuokrat	-996	-1 256
Vähäarvoisten vuokrasopimusten vuokrat	-75	-87
Yhteensä	-1 071	-1 343

Vähäarvoisista vuokrasopimuksista maksetut vuokrat esitetään konsernin tuloslaskelman rivillä Muut kulut.

Vuokrasopimusvelat

Tuhatta euroa	30.6.2024	30.6.2023
Lyhytaikainen	724	1 406
Pitkäaikainen	1 086	965
Yhteensä	1 809	2 371

Vuokrasopimusvelat esitetään konsernitaseessa jaoteltuna pitkäaikaiseen ja lyhytaikaiseen erääntymisajankohtansa mukaan. Vuokrasopimusvelkojen maturiteettianalyysi on esitetty liitetiedossa 23 Rahoitusriskien hallinta (osio Maksuvalmiusriski).

Merkittävä arvio – vuokrasopimusten kesto

Konsernin joihinkin toimitilavuokrasopimukseen sisältyy jatko-optioita. Nightingale Health hyödyntää tällaisia ehtoja sopimuskäytännössään saadakseen liiketoimintansa mahdollisimman joustavaksi. Konserni arvioi jatko-optioiden hyödyntämistä tapauskohtaisesti johdon säännöllisen valvontaprosessin ohessa. Tällöin Nightingale Health arvioi muun muassa seuraavia tekijöitä: jatkokausia koskevia sopimusehtoja verrattuna markkinahintoihin, kyseisen omaisuuserän merkitystä Nightingale Healthin liiketoiminnalle ja tiloihin tehtyjä perusparannusinvestointeja sekä sopimuksen päättämisestä sekä omaisuuserän korvaamisesta syntyviä menoja. Nightingale Health sisällyttää jatko-optiot vuokra-aikaan, jos on kohtuullisen varmaa, että jatko-optiot tullaan käyttämään. Keskeisin konsernin toimitilavuokrasopimus on emoyhtiön toimitilat Helsingissä.

16 Vaihto-omaisuus

Laatimisperiaatteet

Nightingale Healthin vaihto-omaisuus sisältää laboratoriotarvikkeita, kotitestipakkauksien tarvikkeita ja valmiita kotitestipakkauksia. Vaihto-omaisuus arvostetaan hankintamenuon tai nettorealisoitiarvoon sen mukaan, kumpi näistä on alempi. Nightingale Health määrittelee vaihto-omaisuuden hankintamenuon FIFO-menetelmällä (first-in, first-out). Valmiina hankittujen tuotteiden hankintamenuon luetaan ostomenot sekä välittömät kuljetus- ja käsittelykulut sekä muut menot. Nettorealisoitihinta on arvioitu hinta, joka saadaan vaihto-omaisuushyödykkeen myynnistä tavanomaisessa liiketoiminnassa, ja josta vähen-

netään arvioidut tuotteen valmiiksi saattamiseen tarvittavat sekä myynnin toteutumiseksi välttämättömät menot.

Vaihto-omaisuuden erittely

Tuhatta euroa	30.6.2024	30.6.2023
Materiaalit ja tarvikkeet	704	550
Yhteensä	704	550

Nightingale Health kirjasi vaihto-omaisuuden arvonalentumistappiota 30.6.2024 päättyneellä tilikaudella 382 tuhatta euroa (76 tuhatta euroa). Arvonalentumiskirjauksia ei ole peruutettu tilikauden aikana eikä vertailukaudella. Arvonalentumiset ja niiden peruutukset sisältyvät materiaaleihin ja palveluihin.

Tilikaudella 2023–2024 Nightingale Health on kirjannut kuluksi vaihto-omaisuuden hankintamenoa 517 tuhatta euroa (310 tuhatta euroa). Kulu esitetään tuloslaskelman erässä Materiaalit ja palvelut.

17 Myyntisaamiset ja muut saamiset

Laatimisperiaatteet

Nightingale Health esittää myyntisaamisina tavanomaisessa liiketoiminnassa tuotetuista palveluista johdettavat saamiset. Myyntisaamiset esitetään erillään sopimukseen perustuvista omaisuuseristä, joissa esitetään liikevaihdon jaksotukset. Liikevaihdon kirjaaminen on kuvattu liitetiedossa 3 Liikevaihto ja segmentti-informaatio. Myyntisaamisten arvostusperiaatteet on kuvattu liitetiedossa 21 Rahoitusvarat. Muissa saamisissa esitetään lyhytaikaiset saamiset, jotka eivät ole myyntisaamisia, sopimukseen perustuvia omaisuuseriä tai enakkoon maksettuja menoja. Myyntisaamisten ja muiden saamisten kirjanpitoarvojen katsotaan vastaavan niiden käypiä arvoja erien lyhytaikaisesta luonteesta johtuen. Myyntisaamisten arvonalentumisen kirjaamisen periaatteet on kuvattu liitetiedossa 21 Rahoitusvarat.

Myyntisaamisten ja muiden saamisten erittely

Tuhatta euroa	30.6.2024	30.6.2023
Myyntisaamiset	524	207
Sopimukseen perustuvat omaisuuserät	232	-
Korkosaamiset	290	-
Muut saamiset	381	430
Enakkoon maksetut menot	268	186
Yhteensä	1 695	824

Myyntisaamisten ikäjakauma

Tuhatta euroa	30.6.2024	30.6.2023
Erääntymätön	417	190
Erääntynyt 1–30 päivää	102	3
Erääntynyt 30–90 päivää	5	13
Erääntynyt 91–180 päivää	-	2
Erääntynyt yli 180 päivää	-	-
Yhteensä	524	207

Yhtiö hallinnoi myyntisaamisista syntyvää luottoriskin määrää enakkomaksuja keräämällä. Ikäkauman osoittamat erääntyneet saamiset johtuvat asiakkaiden hitaasta maksukäyttäytymisestä, eikä

yhtiölle ole historiallisesti syntynyt luottotappioita. Verianalyysien tulokset luovutetaan pääsääntöisesti vasta koko maksun suorittamisen jälkeen.

18 Oma pääoma

Laatimisperiaatteet

Nightingale Health luokittelee liikkeeseen laskemansa instrumentit niiden luonteen perusteella joko rahoitusvelaksi tai omaksi pääomaksi. Rahoitusvelka on instrumentti, joka velvoittaa Nightingale Healthia luovuttamaan käteisvaroja tai muita rahoitusvaroja, tai jonka haltijalla on oikeus vaatia konsernilta käteisvaroja tai muita rahoitusvaroja tai muuttuvan lukumäärän oman pääoman ehtoisia instrumentteja. Oman pääoman ehtoinen instrumentti on mikä tahansa sopimus, joka osoittaa oikeutta osuuteen Nightingale Healthin varoista sen kaikkien velkojen vähentämisen jälkeen. Uusien osakkeiden liikkeeseen laskusta välittömästi johtuvat transaktiomenot kirjataan omaan pääomaan saatujen maksujen vähennyseränä ja verovaikutuksella oikaistuin.

Konsernin oma pääoma sisältää seuraavat erät:

- Osakepääoma: osakepääomaan merkitään osakeantien yhteydessä saatu osakkeiden merkintähinta siltä osin, kun merkintähintaa ei ole päätetty osakeantipäätöksessä kirjattavaksi sijoitetun vapaan oman pääoman rahastoon.
- Sijoitetun vapaan oman pääoman rahasto: tämä rahasto sisältää muut oman pääoman luonteiset sijoitukset ja osakkeiden merkintähinnan siltä osin kuin merkintähinta päätetään merkittäväksi sijoitetun vapaan oman pääoman rahastoon.
- Muuntoerot: tämä rahasto sisältää muuntoerot, jotka ovat syntyneet ulkomaisten yksikköjen tilinpäätösten muuntamisesta euroiksi.
- Kertyneet tappiot: erä sisältää aiemmilta tilikausilta kumuloituneet tappiot.

Osakkeiden lukumäärän ja konsernin oman pääoman muutokset

Emoyhtiöllä on kolme osakesarjaa. Yhtiökokouksessa A-osakkeella on 10 ääntä ja B-osakkeella 1 ääni. EMP-osakkeella ei ole äänioikeutta. Osakkeisiin ei liity äänestysrajoituksia tai äänileikkureita. Yhtiön osakkeilla ei ole nimellisarvoa. Kaikki liikkeeseen lasketut osakkeet on maksettu täysimääräisesti.

Alla olevassa taulukossa on esitetty osakkeiden kappalemäärien muutokset sekä niitä vastaavat muutokset osakepääomassa ja sijoitetun vapaan oman pääoman rahastossa.

EUR tuhatta	Osakepääoma	Sijoitetun vapaan oman pääoman rahasto	Kpl A-sarja	Kpl B-sarja	Kpl EMP-sarja
1.7.2023	80	142 380	20 585 924	39 093 770	1 238 765
Osakesarjojen muunnot	-	-	-806 680	946 645	-139 965
30.6.2024	80	142 380	19 779 244	40 040 415	1 098 800

Osakkeet

Alla olevassa taulukossa on esitetty osakkeiden kokonaismäärä osakesarjoittain.

Kappaletta	30.6.2024	30.6.2023
A-osakkeiden määrä	19 779 244	20 585 924
B-osakkeiden määrä	40 040 415	39 093 770
EMP-osakkeiden määrä	1 098 800	1 238 765
Osakkeiden kokonaismäärä	60 918 459	60 918 459

Tilikauden 30.6.2024 lopussa yhtiö oli laskenut liikkeeseen 60 918 459 täysin maksettua osaketta. Osakkeet jakautuvat osakesarjoihin seuraavasti: A-sarjan osakkeet (19 779 244 kpl), joilla on yhtiökokouksessa 10 ääntä osaketta kohden, B-sarjan osakkeet (40 040 415 kpl), joilla on yhtiökokouksessa yksi ääni osaketta kohden ja EMP-osakkeet (1 098 800 kpl), jotka ovat äänivallattomia osakkeita. B-sarjan osakkeille maksetaan jaettavasta voitosta viisi (5) prosenttia korkeampaa osinkoa kuin A-sarjan osakkeille ja EMP-osakkeille. Osakkeisiin ei liity äänestysrajoituksia tai äänileikkureita. Yhtiön osakkeilla ei ole nimellisarvoa.

Tilikauden lopussa yhtiöllä oli hallussa yhteensä 577 920 kpl omia osakkeita, jotka ovat kaikki EMP-osakkeita. Yhtiön hallussa olevat omat osakkeet vastaavat noin 1 % yhtiön kaikista osakkeista. EMP-osakkeilla ei ole äänioikeutta. Yhtiön hallussa olevilla omilla osakkeilla ei voi äänestää eikä niille makseta osinkoa.

Yhtiön yhtiöjärjestyksen mukaan A-sarjan osake tai EMP-osake voidaan muuntaa B-sarjan osakkeeksi osakkeenomistajan tai hallintarekisteröityjen osakkeiden osalta osakasluetteloon merkityn hallintarekisteröinnin hoitajan vaatimuksesta. Muunto tehdään muuntosuhteella yhden suhde yhteen (1:1), jolloin yksi A-sarjan osake tai EMP-osake muunnetaan yhdeksi B-sarjan osakkeeksi. Tilikaudella 2023–2024 on muunnettu 139 965 EMP-osaketta ja 806 680 A-sarjan osaketta, yhteensä 946 645 B-sarjan osakkeeksi.

Valtuutukset

Omien osakkeiden hankintavaltuutus

16.11.2023 pidetty yhtiökokous valtuutti hallituksen päättämään yhtiön omien osakkeiden hankkimisesta seuraavin ehdoin:

- Hallitus on valtuutuksen nojalla oikeutettu hankkimaan enintään 2 058 592 kappaletta yhtiön A-sarjan osakkeita ja 3 915 397 kappaletta B-sarjan osakkeita yhtiön vapaalla omalla pääomalla. Hankkiminen voi tapahtua yhdessä tai useammassa erässä.
- Omat osakkeet hankitaan osakkeiden hankintahetken markkinahintaan Nasdaq Helsinki Oy:n Nasdaq First North Growth Market Finland -markkinapaikalla järjestämässä julkisessa kaupankäynnissä tai muuten markkinaehtoiseen hintaan. Valtuutus oikeuttaa hallituksen päättämään hankkimisesta myös muuten kuin osakkeenomistajien omistamien osakkeiden suhteessa (suunnattu hankkiminen).
- Osakkeet voidaan hankkia käytettäväksi mahdollisten yrityshankintojen tai muiden yhtiön liiketoimintaan kuuluvien järjestelyjen toteuttamisessa, investointien rahoittamiseksi, yhtiön rahoitusraken-teen kehittämiseksi, osana yhtiön mahdollisten kannustinjärjestelmien toteuttamista ja/tai muutoin yhtiöllä pidettäväksi, edelleen luovutettavaksi tai mitätöitäväksi.
- Valtuutus sisältää hallituksen oikeuden päättää muista omien osakkeiden hankkimiseen liittyvistä ehdoista. Valtuutus on voimassa 18 kuukautta. Valtuutus kumoaa aikaisemman varsinaisen yhtiökokouksen 17.11.2022 päättämän omien osakkeiden hankintavaltuutuksen.

Uusien osakkeiden antivaltuutukset

16.11.2023 pidetty yhtiökokous valtuutti hallituksen päättämään uusien osakkeiden antamisesta, yhtiön hallussa olevien omien osakkeiden luovuttamisesta ja/tai osakeyhtiölain 10 luvun 1 §:ssä tarkoitettujen osakkeisiin oikeuttavien erityisten oikeuksien antamisesta seuraavin ehdoin:

- Hallitus on valtuutuksen nojalla oikeutettu antamaan ja/tai luovuttamaan enintään 594 992 kappaletta yhtiön A-sarjan osakkeita yhdellä tai useammalla päätöksellä. Osakeanti sekä erityisten oikeuksien nojalla annettavat osakkeet sisältyvät määriteltyyn enimmäismäärään.

- Lisäksi hallitus on valtuutuksen nojalla oikeutettu luovuttamaan enintään 577 920 kappaletta yhtiön hallussa olevia EMP-sarjan osakkeita yhdellä tai useammalla päätöksellä.
- Valtuutus ei koske yhtiön B-sarjan osakkeita.
- Annettu valtuutus kumoaa varsinaisen yhtiökokouksen 17.11.2022 päättämän valtuutuksen hallituksen valtuuttamiseksi päättämään osakeannista sekä osakkeisiin oikeuttavien erityisten oikeuksien antamisesta.

16.11.2023 annettu valtuutus ei kumoaa tai muuta 18.2.2021 pidetyssä ylimääräisessä yhtiökokouksessa päätettyä valtuutusta, joka on voimassa 18.2.2026 asti. Annetun valtuutuksen ja jo voimassa olevan valtuutuksen käyttämättömän osan nojalla hallitus on oikeutettu antamaan ja/tai luovuttamaan yhteensä enintään 2 058 592 kappaletta yhtiön A-sarjan osakkeita ja 7 900 000 kappaletta B-sarjan osakkeita. Osakeanti sekä erityisten oikeuksien nojalla annettavat osakkeet sisältyvät mainittuihin enimmäismääriin. Lisäksi hallitus on nyt annetun valtuutuksen nojalla oikeutettu luovuttamaan enintään 577 920 kappaletta yhtiön hallussa olevia EMP-sarjan osakkeita.

Muut ehdot

Osakeanti voi olla maksullinen tai maksuton ja voidaan tehdä myös yhtiölle itselleen. Valtuutus oikeuttaa toteuttamaan annin myös suunnattuna. Valtuutusta voidaan käyttää mahdollisten yrityshankintojen tai muiden yhtiön liiketoimintaan kuuluvien järjestelyjen toteuttamisessa, investointien rahoittamiseksi, yhtiön rahoitusrakenteen kehittämiseksi, osana yhtiön mahdollisten kannustinjärjestelmien toteuttamista ja/tai muihin hallituksen päättämiin tarkoituksiin.

Valtuutus sisältää hallituksen oikeuden päättää muista osakeannin sekä osakeyhtiölain 10 luvun 1 §:ssä tarkoitettujen erityisten oikeuksien antamisen ehdoista. Valtuutus on voimassa 18 kuukautta.

Pääoman hallinta

Nightingale Healthin tavoitteena on ylläpitää vahva pääomarakenne ja varmistaa kyky jatkuvaan toimintaan säilyttääkseen asiakkaiden, sijoittajien, velkojien ja markkinoiden luottamuksen. Nightingale Healthin hallitus arvioi pääomarakennetta säännöllisesti.

Nightingale Health keskittyy rahoittamaan kasvuaan ja liiketoimintansa kehittämistä. Nightingale Health on sitoutunut tiukkaan osingonjakopolitiikkaan, joka on sidoksissa konsernin tulokseen ja taloudelliseen tilaan. Nightingale Health ei odota jakavansa osinkoa lyhyellä tai keskipitkällä aikavälillä. Pankkilainat sisältävät rahoituskovenantin 25 prosentin omavaraisuudesta.

Omavaraisuusaste

Tuhatta euroa	30.6.2024	30.6.2023
Taseen loppusumma	90 840	106 793
Saadut ennakkomaksut	-1 022	-1 020
Oma pääoma yhteensä	82 880	97 355
Omavaraisuusaste	92,3 %	92,0 %

Nightingale Health laskee omavaraisuusasteen seuraavalla kaavalla: konsernin oma pääoma yhteensä jaetaan taseen loppusummalla, josta on vähennetty saadut ennakkomaksut.

Osingonjako

Kaikki tulevana vuosina mahdollisesti maksettavat osingot, niiden määrä ja niiden maksuajankohta riippuvat konserniyhtiöiden tulevista tuloksista, taloudellisesta asemasta, rahavirroista, investointitarpeista, vakavaraisuudesta, yhtiön tytäryhtiöiden kyvystä jakaa osinkoja tai muuten siirtää varoja yhtiöön ja muista tekijöistä. Osakeyhtiölain mukaan määrä, joka on merkitty taseeseen kehityksenä Suomen

kirjanpitolain mukaisesti, on vähennettävä vapaasta omasta pääomasta laskettaessa voitonjakokelpoista varoja. Nightingale Health ei ole tähän mennessä jakanut osinkoja.

19 Ostovelat ja muut velat sekä saadut ennakot

Laatimisperiaatteet

Nightingale Health esittää ostoveloissa maksamattomat ostolaskut, työsuhde-etuuksiin liittyvissä veloissa työsuhde-etuuksiin liittyviä velkoja, kuten ennakonpidätys- ja sosiaalikulovelat, ja muissa veloissa muita velkoja, jotka eivät ole ostovelkoja tai työsuhde-etuuksiin liittyviä velkoja. Ostovelat ja muut velat arvostetaan käytännössä nimellisarvoon ja niiden kirjanpitoarvojen katsotaan vastaavan niiden käypiä arvoja erien lyhytaikaisesta luonteesta johtuen. Lisätietoja rahoitusveloista ja niiden laatimisperiaatteista esitetään liitetiedossa 22 Rahoitusvelat.

Nightingale Health esittää saaduissa ennakomaksuissa sopimukseen perustuvat velat ja muut saadut ennakot. Kun liikevaihtoon liittyvä ennakomaksu saadaan, se kirjataan sopimukseen perustuvana velkana saatuihin ennakomaksuihin taseessa. Muut saadut ennakot -erässä esitetään saadut ennakomaksut, jotka eivät ole sopimukseen perustuvia velkoja.

Ostovelkojen ja muiden velkojen sekä saatujen ennakoiden erittely

Tuhatta euroa	30.6.2024	30.6.2023
Ostovelat	1 301	1 059
Työsuhde-etuuksiin liittyvät velat	2 121	1 904
Muut velat	857	425
Yhteensä	4 279	3 388
Saadut ennakot		
Sopimukseen perustuvat velat	921	919
Muut saadut ennakot	101	101
Yhteensä	1 022	1 020

Työsuhde-etuuksiin liittyvien velkojen merkittävimmät erät olivat palkka- ja lomapalkkajaksotuksia sekä niihin liittyviä työnantajamaksujen jaksotuksia.

Saadut ennakot koostuvat pääsääntöisesti sopimukseen perustuvista veloista (katso liitetieto 3 Liikevaihto ja segmentti-informaatio).

20 Rahoituserät

Laatimisperiaatteet

Nightingale Health kirjaa korkotuotot ja -kulut efektiivisen koron menetelmää käyttäen. Korkokulut, efektiivisen koron menetelmästä johtuvat jaksotuserät, valuuttakurssivoitot ja -tappiot sekä mahdolliset rahoitusinstrumenttien taseesta poiskirjaamisesta johtuvat voitot ja tappiot kirjataan tulosvaikutteisesti rahoituseriin. Konserni esittää rahoitusinstrumenteista johtuvat valuuttakurssierot rahoituserissä.

Käypään arvoon tulosvaikutteisesti kirjattavat instrumentit kirjataan kaupantekopäivänä käypään arvoon ja arvostetaan myöhemmin uudelleen käypään arvoon kunkin raportointikauden lopussa. Tästä johtuvat realisoituneet ja realisoitumattomat voitot sekä tappiot kirjataan tulosvaikutteisesti sillä raportointikaudella, jonka aikana ne syntyvät, ja ne esitetään rahoituserissä.

Lisätietoja rahoitusvarojen ja -velkojen kirjaamisesta ja arvostamisesta liitetiedoissa 21 Rahoitusvarat ja 22 Rahoitusvelat sekä 23 Rahoitusriskien hallinta.

Rahoituserät

Tuhatta euroa	1.7.2023-30.6.2024	1.7.2022-30.6.2023
Rahoitustuotot		
Valuuttakurssivoitot	380	434
Muut rahoitustuotot	1 635	738
Rahoitustuotot yhteensä	2 014	1 172
Rahoituskulut		
Valuuttakurssitappiot	-653	-801
Korkokulut jaksotettuun hankintahintaan arvostettavista rahoitusveloista	-32	-7
Pankkitilien negatiiviset korot	-	-63
Muut rahoituskulut	-134	-13
Rahoituskulut yhteensä	-819	-884
Vieraan pääoman menojen aktivointi	21	68
Rahoituskulut aktivointien jälkeen	-798	-816
Vaihtovelkakirjalainasijoituksen käyvän arvon muutos	-	94
Rahoituserät - netto	1 216	450

Rahoitustuotot

Konsernin rahoitustuotot koostuvat suomalaiseseen pankkiin tehdyistä määräaikaistalletuksista saaduista koroista, joukkovelkakirjalainasijoituksesta saaduista korkotuloista, sekä konsernin operatiiviseen toimintaan liittyvistä valuuttakurssivoitoista.

Rahoituskulut – vieraan pääoman menojen aktivointi

Vieraan pääoman aktivoitavia menoja määritettäessä käytettiin rahoitusmenokertoimena konsernin lainanotossa tilikaudella toteutunutta painotettua kesikorkoa, joka on 4,5 % (4,3 %).

Vaihtovelkakirjalainasijoituksen käyvän arvon muutos

Nightingale Health sijoitti 3 274 tuhatta euroa (4 000 tuhatta Yhdysvaltain dollaria) Weavr Health Corp.:in ("Weavr") vaihtovelkakirjalainaan kesäkuussa 2021. Vaihtovelkakirjalaina ei täytä jaksotettuun hankintamenuun arvostamisen edellytyksiä, joten sijoitus on luokiteltu käypään arvoon tulosvaikutteisesti arvostettavaksi. Yhtiö tiedotti 31.1.2023 hankkineensa maailmanlaajuisen lisenssin ja oikeudet Velvet-verenkeräyslaitteeseen Weavr:lta ja luopuvansa korvauksena vaihtovelkakirjalainaan perustuvista oikeuksistaan. Sijoituksen käypä arvo oli 1 300 tuhatta euroa 31.1.2023, ja sijoituksen arvonmuutosta kirjattiin 0 (94) tuhatta euroa 30.6.2024 (30.6.2023) päättyneellä kaudella. Hankinnan seurauksena vaihtovelkakirjalainasijoitus kirjattiin alas taseesta ja lisenssi ja oikeudet verenkeräyslaitteeseen kirjattiin taseen erään aineettomat oikeudet vastaavan arvoisena. Lisätietoja järjestelystä on liitetiedossa 12 Liikearvo ja aineettomat hyödykkeet.

21 Rahoitusvarat

Laatimisperiaatteet

Nightingale Health luokittelee konsernin rahoitusvarat joko

- jaksotettuun hankintamenuon arvostettaviin rahoitusvaroihin tai
- käypään arvoon tulosvaikutteisesti arvostettaviin rahoitusvaroihin.

Rahoitusvarojen luokittelu tehdään niiden käyttötarkoituksen perusteella alkuperäisen kirjaamisen yhteydessä. Luokittelu perustuu Nightingale Healthin liiketoimintamallin tavoitteisiin ja rahoitusvarojen sopimusperusteisiin rahavirtoihin, tai soveltamalla käyvän arvon vaihtoehtoa alkuperäisen kirjaamisen yhteydessä. Konsernilla on jaksotettuun hankintamenuon arvostettavia rahoitusvaroja, kuten myyntisaamisia, lainasaamisia ja muita saamisia sekä rahavaroja sekä käypään arvoon tulosvaikutteisesti arvostettavia rahoitusvaroja.

Kaikki rahoitusvarojen ostot ja myynnit kirjataan kaupantekopäivänä. Kun kyseessä on erä, jota ei arvosteta käypään arvoon tulosvaikutteisesti, transaktiomenot sisällytetään alkuperäiseen kirjanpitoarvoon. Rahoitusvarat kirjataan pois taseesta silloin, kun Nightingale Health on menettänyt sopimusperusteisen oikeuden rahoitusvaroista kertyviin rahavirtoihin, tai kun se on siirtänyt merkittäviä osin riskit ja tuotot konsernin ulkopuolelle.

Rahoitusvarat luokitellaan joko pitkä- tai lyhytaikaisiin rahoitusvaroihin niiden maturiteetin perusteella.

Jaksotettuun hankintamenuon arvostettavat rahoitusvarat

Konsernin jaksotettuun hankintamenuon arvostettavat rahoitusvarat koostuvat lähinnä rahavaroista, lyhytaikaisista sijoituksista sekä myynti- ja lainasaamisista. Tähän ryhmään luokitellut varat arvostetaan jaksotettuun hankintamenuon käyttäen efektiivisen koron menetelmää.

Konsernissa myyntisaamiset kuuluvat liiketoimintamalliin, jonka tavoitteena on kerätä sopimukseen perustuvia rahavirtoja, jotka ovat yksinomaan pääoman ja korkojen maksuja. Myyntisaamiset ovat lyhytaikaisia varoja, jotka konserni aikoo pitää hallussaan alle 12 kuukauden ajan raportointikauden päättymisestä.

Ne lyhytaikaiset sijoitukset, joita tehdään konsernin likviditeetin hallintatarkoituksissa, kuuluvat liiketoimintamalliin, jonka puitteissa sijoitukset kirjataan jaksotettuun hankintamenuon.

Nightingale Health kirjaa tappioita koskevan vähennyserän odotettavissa olevia luottotappioita varten rahoitusvaroihin kuuluvasta erästä, jota ei arvosteta käypään arvoon tulosvaikutteisesti. Myyntisaamisten arvonalentuminen vastaa myyntisaamisten koko voimassaoloajalta odotettavissa olevia luottotappioita. Ne asiakkaat, joiden luottoriski on kohonnut, arvioidaan yksitellen. Arvonalentumisanalyysi tehdään jokaisena raportointikauden päättymispäivänä. Luottoriskille alttiina oleva enimmäismäärä raportointikauden päättymispäivänä on rahoitusvarojen kirjanpitoarvo. Nightingale Health kirjaa lopulliset luottotappiot bruttokirjanpitoarvoista tapauskohtaisesti. Konserni voi myös tehdä tapauskohtaisesti arvion lopullisen luottotappion ajankohdasta sekä määrästä perustuen viitteisiin siitä, voiko konserni kohtuudella odottaa saavansa maksun. Konserni saattaa silti kohdistaa sisäisten toimintaperiaatteidensa nojalla perintätoimenpiteitä rahoitusvaroihin, jotka on kirjattu pois taseesta lopullisina luottotappioina. Nightingale Healthilla ei ole ollut luottotappioita.

Käypään arvoon tulosvaikutteisesti arvostettavat rahoitusvarat

Nämä instrumentit kirjataan kaupantekopäivänä käypään arvoon ja arvostetaan myöhemmin uudelleen käypään arvoon kunkin raportointikauden lopussa. Tästä johtuvat realisoituneet ja realisoitumattomat

voitot sekä tappiot kirjataan tulosvaikutteisesti sillä raportointikaudella, jonka aikana ne syntyvät, ja ne esitetään rahoituserissä.

Nämä rahoitusvarat luokitellaan joko pitkä- tai lyhytaikaisiin rahoitusvaroihin niiden maturiteetin perusteella.

Rahoitusvarat

Tuhatta euroa	30.6.2024	30.6.2023
Jaksotettu hankintameno		
Pitkäaikaiset		
Lainasaamiset henkilökunnalta	192	220
Lyhytaikaiset		
Sijoitus joukkovelkakirjalainaan	5 385	-
Myyntisaamiset	524	207
Määräaikaistalletukset	17 000	-
Rahavarat	43 651	80 640
Yhteensä	66 752	81 067

Jaksotettuun hankintamenuon arvostettavat rahoitusvarat

Lainasaamiset henkilökunnalta liittyvät konsernin palkitsemisjärjestelmiin. Osana palkitsemista yhtiö on tarjonnut mahdollisuutta lainata yhtiöltä varoja EMP-osakkeiden hankkimiseen. Lainojen korko on sidottu 12 kuukauden Euribor-korkoon. Lainasaamiset on luokiteltu pitkäaikaisiksi.

Yhtiö on tehnyt yhtiön likviditeetin hallintastrategiansa mukaisen sijoituksen korkean luottoluokituksen omaavan yhtiön liikkeelle laskemaan, alle 12 kk päästä erääntyvään etuoikeutettuun seniorijoukkovelkakirjalainaan.

Myyntisaamiset ovat saamisia, jotka johtuvat asiakkaille tavanomaisessa liiketoiminnassa myydyistä tuotteista tai tuotetuista palveluista. Ne erääntyvät yleensä maksettaviksi 30 päivän kuluessa, ja sen vuoksi ne kaikki luokitellaan lyhytaikaisiksi.

Yhtiöllä on kassahallintastrategiansa mukaisia määräaikaistalletuksia, joiden juoksuaika niiden tekohetkellä on pääosin yli 3 kuukautta. Määräaikaistalletuksille maksetaan tekohetkellä määräytyvää kiinteää tuottoa.

Rahavarat koostuvat pankkitileistä. Tilien saldoista ei ole maksettu talletuskorkoa.

Yhtiö arvioi, että rahoitusvarojen jaksotettuun hankintamenuon arvostettujen lainasaamisten, myyntisaamisten, sijoitusten ja muiden lyhytaikaisten rahoitusvarojen tasearvot vastaavat niiden käypiä arvoja erien pääosin lyhytaikaisesta luonteesta johtuen. Tästä poikkeuksena on sijoitus joukkovelkakirjalainaan, jonka markkina-arvo 30.6.2024 oli 5 352 tuhatta euroa.

Likvidit varat

Tuhatta euroa	30.6.2024	30.6.2023
Lyhytaikaiset sijoitukset	22 385	-
Rahat ja pankkisaamiset	43 651	80 640
Yhteensä	66 036	80 640

Yhtiön likvidit varat koostuvat lyhytaikaisista sijoituksista sekä rahoista ja pankkisaamisista. Lyhytaikaiset sijoitukset koostuvat sijoituksesta joukkovelkakirjalainaan sekä määräaikaistalletuksista. Nämä eivät täytä rahavarojen määritelmää ja ovat siten esitetty taseessa lyhytaikaisina sijoituksina. Yhtiön lyhytaikaiset sijoitukset perustuvat yhtiön likviditeetin hallintastrategiaan.

Nettokassa

Tuhatta euroa	30.6.2024	30.6.2023
Lyhytaikaiset sijoitukset	22 385	-
Rahat ja pankkisaamiset	43 651	80 640
Nettokassa ilman vuokrasopimusvelkoja ja lainoja rahoituslaitoksilta	66 036	80 640
Pitkäaikaiset korolliset rahoitusvelat	-261	-1 270
Lyhytaikaiset rahoitusvelat	-566	-1 384
Vuokrasopimusvelat	-1 809	-2 371
Nettokassa yhteensä	63 401	75 615

Yhtiön nettokassa koostuu yhtiön likvideistä varoista vähennettynä korollisilla veloilla ja vuokrasopimusveloilla.

22 Rahoitusvelat

Laatimisperiaatteet

Nightingale Health luokittelee suurimman osan rahoitusveloistaan jaksotettuun hankintamenuon arvostettaviin rahoitusvelkoihin. Rahoitusvelat luokitellaan pitkä- tai lyhytaikaisiksi veloiksi niiden erääntymisajankohdan perusteella. Rahoitusvelka luokitellaan lyhytaikaiseksi, mikäli Nightingale Healthilla ei ole ehdotonta oikeutta siirtää velan suorittamista vähintään 12 kuukauden päähän raportointikauden päätymispäivästä. Konsernin lainoista esitetään lyhytaikaisissa rahoitusveloissa alle 12 kuukauden kuluttua erääntyvien lainojen osuus.

Rahoitusvelka (tai sen osa) kirjataan pois taseesta vasta silloin, kun velka on lakannut olemasta olemassa, eli kun sopimuksessa yksilöity velvoite on täytetty, kumottu tai sen voimassaolo on lakannut.

Käypään arvoon tulosvaikutteisesti arvostettavat rahoitusvelat

Rahoitusvelka luokitellaan käypään arvoon tulosvaikutteisesti arvostettavaksi rahoitusvelaksi, jos se on luokiteltu kaupankäyntitarkoituksessa pidettäväksi, se on johdannainen tai se nimenomaisesti luokitellaan käypään arvoon tulosvaikutteisesti arvostettavaksi alkuperäisen kirjaamisen yhteydessä. Nämä rahoitusvelat arvostetaan käypään arvoon alun perin sekä tämän jälkeen, ja käypien arvojen muutokset merkitään tuloslaskelman rahoituseriin. Nightingale Health sisällyttää tähän erään liiketoimintojen yhdistämisistä johtuvat ehdolliset vastikkeet.

Jaksotettuun hankintamenuon arvostettavat rahoitusvelat

Konsernissa tähän erään sisältyvät lähinnä lainat, vuokrasopimusvelat sekä ostovelat. Nämä rahoitusvelat kirjataan alun perin käypään arvoon. Transaktiomenot sisällytetään rahoitusvelan alkuperäiseen kirjanpitoarvoon. Myöhemmin nämä rahoitusvelat arvostetaan jaksotettuun hankintamenuon efektiivisen koron menetelmällä. Jaksotettu hankintamenu lasketaan ottamalla huomioon hankintaan liittyvät yli- tai alikurssit sekä palkkiot tai menot, jotka ovat kiinteä osa efektiivistä korkoa.

Rahoitusvelat

Tuhatta euroa	30.6.2024	30.6.2023
Jaksotettu hankintameno		
Pitkäaikaiset		
Pankkilainat	-	749
Valtion tuotekehityslainat	261	521
Vuokrasopimusvelat	724	1 406
Lyhytaikaiset		
Pankkilainat	303	1 123
Valtion tuotekehityslainat	261	261
Vuokrasopimusvelat	1 086	965
Ostovelat	1 301	1 059
Muu velka	2	-
Käypään arvoon tulosvaikutteisesti arvostettavat velat		
Lisäkauppahintavelka	50	50
Yhteensä	3 987	6 134

Pankkilainat sisältävät tavanomaisia pankkilainoja sekä myynti ja takaisinvuokrauksesta syntyneet va-
kuudelliset rahoitusvelat. Lainojen korko on sidottu 3–6 kuukauden Euribor-korkoon, ja lainamarginaali
on noin 3,35 prosenttia.

Valtion tuotekehityslainan korko on kolme prosenttiyksikköä alle peruskoron, kuitenkin vähintään yksi
prosentti.

Käyvät arvot

Lainojen käyvät arvot eivät poikkea olennaisesti kirjanpitoarvoista, koska maksettavat korot eivät olen-
naisesti poikkea markkinakoroista ja lainat ovat maturiteetiltaan suhteellisen lyhytaikaisia. Yhtiö arvioi,
että rahoitusvarojen ja rahoitusvelkojen tasearvot vastaavat niiden käypiä arvoja. Käypään arvoon ar-
vostaminen perustuu johdon arvioon (taso 3), koska niiden määrittämiseen käytetään muita kuin ha-
vainnoitavissa olevia syöttötietoja.

Nightingale Healthilla on käypään arvoon tulosvaikutteisesti arvostettu liiketoimintojen yhdistämisestä
syntynyt ehdollinen lisäkauppahintavelka. Lisäkauppahinta luokitellaan käyvän arvon hierarkian tasolle
3, koska yhtiö on käyttänyt käyvän arvon määrittämisessä noteeraamattomia syöttötietoja ja johdon har-
kintaa.

Rahoituksen rahavirroista johtuvat velkojen muutokset

Seuraavassa taulukossa esitetään rahoituksesta johtuvien velkojen alku- ja päätössaldojen välinen täsmäytyslaskelma.

Tuhatta euroa	1.7.2023-30.6.2024		1.7.2022-30.6.2023	
	Lainat	Vuokrasopimusvelat	Lainat	Vuokrasopimusvelat
Saldo 1.7.	2 655	2 371	4 704	3 179
Rahoituksen rahavirroista johtuvat muutokset				
Lainojen takaisinmaksut	-1 112	-	-1 531	-
Myynti ja takaisinvuokrausjärjestely	-717	-	-540	-
Vuokrasopimusvelkojen maksut	-	-996	-	-1 232
Rahoituksen rahavirroista johtuvat muutokset yhteensä	-1 829	-996	-2 072	-1 232
Uudet vuokrasopimukset	-	454	-	468
Lainoihin liittyvät transaktiomenot	1	-	4	-
Muut muutokset	-	-20	18	-45
Saldo 30.6.	826	1 809	2 655	2 371

23 Rahoitusriskien hallinta

Konserni altistuu seuraaville rahoitusinstrumenteista johtuville riskeille: markkinariski, luottoriski ja maksuvalmiusriski. Yhtiön hallituksella on kokonaisvastuu konsernin riskienhallintakehyksen luomisesta ja valvonnasta. Konsernin rahoitusriskien hallinnalla pyritään vähentämään epävarmuutta, jota rahoitusmarkkinoiden muutokset mahdollisesti aiheuttavat konsernin taloudelliseen tulokseen ja rahavirtoihin. Tavoitteena on varautua erilaisiin markkinaolosuhteisiin sekä varmistaa yhtiön pitkän aikavälin strategian mukainen kehitys.

Konsernin rahoitusriskien hallinta on keskitetty, jotta se olisi linjassa konsernin strategisten, operatiivisten ja taloudellisten tavoitteiden kanssa. Konsernilla ei ole erityistä treasury-toimintoa, vaan talousjohtaja yhdessä toimitusjohtajan kanssa vastaa rahoituksesta, maksuvalmiudesta, rahoitussuhteista ja -riskeistä hallituksen hyväksymien ja valvomien riskienhallintaperiaatteiden mukaisesti.

Jäljempänä esitetyt rahoitusriskien herkkyysanalyysit perustuvat tilinpäätöspäivinä riskeille alttiina olleisiin tase-eriin. Herkkyystiedot lasketaan olettamalla, että jokin rahoitusinstrumentin riskitekijöistä muuttuu, kuten korko tai valuuttakurssi. Herkkyyttä laskettaessa on käytetty johdon arvioimaa kohtuullista mahdollista muutosta korkojen osalta 1 prosenttiyksikköä (100 peruspistettä) ja valuuttakurssien osalta 10 %.

Markkinariski

Markkinariski on riski siitä, että markkinahintojen – esimerkiksi valuuttakurssien, korkojen ja osakkeiden hintojen – muutokset vaikuttavat konsernin tuottoihin tai sen omistamien rahoitusinstrumenttien arvoon. Markkinariskien hallinnan tavoitteena on hallita ja valvoa markkinariskille altistuminen hyväksyttävissä rajoissa ja samalla optimoida tuotto. Konserni ei käytä johdannaisia markkinariskien hallintaan.

Valuuttariski

Konserni altistuu transaktioriskille siltä osin kuin valuuttojen välillä vallitsee epäsymmetria: valuutat, joiden määräisinä myynti, ostot, saamiset ja lainat on ilmaistu, ja kyseisten konserniin kuuluvien yhtiöiden

toimintavaluutat. Konserniin kuuluvien yhtiöiden toimintavaluutat ovat euro (EUR), Japanin jeni (JPY), Yhdysvaltain dollari (USD), Iso-Britannian punta (GBP), Ruotsin kruunu (SEK) ja Singaporen dollari (SGD).

Konserniin kuuluvat yhtiöt toimivat paikallisesti ja ne altistuvat muille valuutoille kuin toimintavaluutalle vain vähäisessä määrin, lukuun ottamatta konsernin sisäisiä saamisia ja velkoja. Valuuttamääräiset konsernin sisäiset saamiset ja velat, jotka eivät ole osa ulkomaiseen yksikköön tehtyä nettosijoitusta, sisällytetään valuuttariskien herkkyyssanalyysiin. Tämä johtuu siitä, että vaikka nämä saldot eliminoidaan konsernitaseesta, niiden muuntamisen tulosvaikutusta ei täysin eliminoida.

Konserni seuraa valuuttapositionaan ja suojautuu valuuttariskeiltä tapauskohtaisesti.

Valuuttariskille alttiina olevat erät

Tuhatta euroa	JPY	USD	SEK	GBP	SGD
30.6.2024					
Rahavarat	47	-	32	116	77
Myyntisaamiset	-	-	-	-	-
Ostovelat		-180		-1	-103
Konsernin sisäiset saamiset	2 513	1 556	219	1 281	186
Konsernin sisäiset velat	-517	-	-	1 202	1 277
Nettopositio	2 043	1 376	251	2 598	1 437
30.6.2023					
Ostovelat	-	56	-	-	-
Konsernin sisäiset saamiset	2 587	155	301	373	-
Konsernin sisäiset velat	-618	-	-	-	-
Nettopositio	1 969	211	301	373	-

Herkkyyssanalyysi valuuttakurssien muutoksista

Tuhatta euroa	Vaikutus tulokseen (ennen veroja)	
	Vahvistuminen	Heikentyminen
30.6.2024	10 %	-10 %
JPY	-186	227
USD	-125	153
SEK	-23	28
GBP	-236	289
SGD	-131	160
30.6.2023	10 %	-10 %
JPY	-219	179
USD	-23	19
SEK	-33	27
GBP	-41	34

Korkoriski

Konserni on altistunut rahavirran korkoriskille sen vaihtuvakorkoisten pankkilainojen kautta. Tämä on riski siitä, että konsernin rahoituskulut muuttuvat markkinakorkojen muutoksen seurauksena.

Taseen korolliset erät

Tuhatta euroa	30.6.2024	30.6.2023
Rahavarat	43 651	80 640
Lyhytaikaiset sijoitukset	22 385	-
Vaihtuvakorkoiset velat	-303	-1 873
Alttiina korkoriskille – netto	65 733	78 767

Alla on esitetty herkkyyssanalyysi kohtuullisen mahdollisen korkotason muutoksen vaikutuksista konsernin tulokseen ennen veroja. Herkkyys on laskettu konsernin vaihtuvakorkoisista lainoista. Rahavaroja ei ole sisällytetty herkkyyssanalyysiin, koska niiden korkotuotot eivät ole alttiita markkinakorkojen muutoksille. Pankkitilien korot eivät ole suoraan sidottu markkinakorkoihin, mutta pankit tarkistavat yleensä korkotasoa viiveellä harkintansa mukaan. Lyhytaikaisia sijoituksia ei ole myöskään sisällytetty herkkyyssanalyysiin, koska yhtäältä määräaikaistalletusten korko määräytyy talletuksen tekohetkellä, ja toisaalta joukkovelkakirjalainasijoitus on tarkoitus pitää sen eräpäivään asti, jolloin korkotason vaihtelu ei vaikuta saatavissa olevaan tuottoon.

Herkkyyssanalyysi korkojen muutoksista

Tuhatta euroa	Vaikutus tulokseen (ennen veroja)	
	Nousu	Lasku
	1 %	-1 %
30.6.2024	-6	6
30.6.2023	-15	13

Vaihtuvakorkoisista veloista 30.6.2024 noin 89 % (30.6.2023 noin 53 %) on sidottu 3 kuukauden Euribor-korkoon, 11 % (6 %) on sidottu 6 kuukauden Euribor-korkoon ja 0 % (41 %) on sidottu 12 kuukauden Euribor-korkoon. Korkomuutoksilla ei ole merkittävää vaikutusta konsernin lainojen korkokuluihin.

Luottoriski

Luottoriski on riski siitä, että konsernille aiheutuu taloudellinen tappio, jos asiakas tai rahoitusinstrumentin vastapuoli ei täytä sopimusvelvoitteitaan. Luottoriski syntyy pääasiassa konsernin rahavaroista sekä saamisista asiakkailta ja henkilöstöltä. Luottoriskille alttiina oleva enimmäismäärä on rahoitusvarojen kirjanpitoarvo.

Konsernin myyntisaamisten määrää hallitaan keräämällä ennakkomaksuja. Myyntisaamisiin liittyvä luottoriski on vähäinen, koska vastapuolet ovat yliopistoja ja muita julkisia tahoja, joille verianalyysien tulokset toimitetaan pääsääntöisesti vasta täyden maksun suorittamisen jälkeen. Odotettujen luottotappioiden määrittämisen periaatteet on kuvattu liitetiedossa 21 Rahoitusvarat. Odotettujen luottotappioiden määrä on epäolennainen.

Henkilöstölainojen vakuutena on EMP-osakkeita, joiden käypä arvo ylittää lainojen nimellisarvon, eikä saamiin katsota sisältyvän olennaista luottoriskiä.

Konsernilla on luottoriski liittyen sen tekemään etuoikeutettuun seniorijoukkovelkakirjalainasijoitukseen. Joukkovelkakirjalainan liikkeellelaskijan luottoluokitus on A1 (Moody's) / A+ (S&P).

Konsernilla on merkittävä rahavaroihin ja määräaikaistalletuksiin liittyvä riskikeskittymä 58 772 tuhatta euroa (80 027 tuhatta euroa). Vastapuolena on Nordea Bank Abp, jonka lyhytaikainen luottoluokitus on A-1+, joka on Standard & Poor'sin korkein luokitus. Konserni pitää rahavaroihin liittyvää luottoriskitasoaan alhaisena eikä odotettua luottotappiota ole kirjattu.

Maksuvalmiusriski

Maksuvalmiusriski on riski siitä, että konsernilla on vaikeuksia täyttää rahoitusvelkoihin liittyvät veloitteensa, jotka maksetaan käteisvaroina. Konsernin maksuvalmiuden hallinnan tavoitteena on varmistaa mahdollisuuksien mukaan, että sillä on riittävästi varoja, jotta konserni pystyy hoitamaan velkansa niiden erääntyessä sekä tavanomaisissa että epätavallisissa olosuhteissa ilman, että konsernille aiheutuu kohtuuttomia tappioita tai että konsernin maineelle aiheutuu vahinkoa.

Rahoitusvelkojen sopimusperusteiset maturiteetit ja rahavirrat

Seuraava taulukko kuvaa jäljellä olevien rahoitusvelkojen sopimuksiin perustuvaa diskonttaamatonta maturiteettijakaumaa tilinpäätöspäivinä.

Tuhatta euroa	Tase-arvo	Rahavirrat yhteensä	alle 12 kk	1–2 vuotta	2–3 vuotta	3–4 vuotta	Yli 4 vuotta
30.6.2024							
Pankkilainat	303	313	313				
Valtion tuotekehityslainat	521	524	266	257			
Vuokrasopimusvelat	1 809	1 890	1 110	573	206		
Ostovelat	1 301	1 301	1 301	-	-	-	-
Muut velat	2	2	2	-	-	-	-
Lisäkauppahintavelka	50	50	-	50	-	-	-
Yhteensä	3 987	4 080	2 993	881	206	-	-

Tuhatta euroa	Tase-arvo	Rahavirrat yhteensä	alle 12 kk	1–2 vuotta	2–3 vuotta	3–4 vuotta	Yli 4 vuotta
30.6.2023							
Pankkilainat	1 873	1 946	1 634	312	-	-	-
Valtion tuotekehityslainat	782	798	268	266	263	-	-
Vuokrasopimusvelat	2 371	2 890	1 034	979	458	418	-
Ostovelat	1 059	1 059	1 059	-	-	-	-
Lisäkauppahintavelka	50	50	-	50	-	-	-
Yhteensä	6 135	6 743	3 996	1 607	721	418	0

Liiketoiminnan aloittamisen jälkeen konserni on raportoinut liiketappiota, ja liiketoiminnan rahavirta on ollut negatiivinen. Konserni arvioi, että hankittu pääoma ja likvidit varat 66 036 tuhatta euroa (80 640 tuhatta euroa) riittävät tilikauden 2027/2028 loppuun asti.

24 Varaukset, ehdolliset erät ja sitoumukset

Laatimisperiaatteet

Varaukset koostuvat veloista, joiden toteutumisajankohta tai toteutuva määrä on epävarma. Nightingale Health kirjaa varauksen taseeseen, kun konsernilla on aikaisemman tapahtuman seurauksena velvoite (oikeudellinen tai tosiasiallinen), maksuveloitteen toteutuminen on todennäköistä, ja veloitteen suuruus on arvioitavissa luotettavasti. Uudelleenjärjestelyvaraus kirjataan, kun konserni on laatinut yksityiskohtaisen uudelleenjärjestelysuunnitelman ja aloittanut suunnitelman keskeisistä kohdista niille, joihin järjestely vaikuttaa.

Varauksena kirjattava määrä on Nightingale Healthin paras arvio selvittämismäärästä raportointikauden päättymispäivänä, eli kyseisten arvioitujen menojen nykyarvo, ottaen huomioon veloitteeseen liittyvät riski- ja epävarmuustekijät.

Ehdolliset varat ja ehdolliset velat ovat mahdollisia omaisuuseriä ja veloitteita. Ne syntyvät aikaisempien tapahtumien seurauksena ja niiden olemassaolo varmistuu vasta kun yksi tai useampi epävarma tapahtuma, joka ei ole kokonaan Nightingale Healthin määräysvallassa, toteutuu tai jää toteutumatta tulevaisuudessa.

Varaukset

Konsernilla ei ollut varauksia tilikausien päättyessä 30.6.2024 ja 30.6.2023.

Vakuudet ja muut veloitteet

Tuhatta euroa	30.6.2024	30.6.2023
<u>Velat, joiden vakuudeksi on annettu yrityskiinnitys</u>		
Lainat rahoituslaitoksilta	33	886
Yrityskiinnitykset	7 800	7 800

Jos yhtiön toiminta muuttuisi osittain tai kokonaan arvonlisäverottomaksi, yhtiö on sitoutunut korvaamaan vuokranantajalle mahdollisen verottajalle palautettavan arvonlisäveron määrän Helsingin toimittolojen perusparannuksen osalta.

Taseen ulkopuolisten sitoumusten yhteismäärä

Tuhatta euroa	30.6.2024	30.6.2023
<u>Taseen ulkopuoliset sitoumukset</u>		
Laitehankintasitoumukset	1 065	1 763

Oikeudenkäynnit ja riita-asiat

Konsernilla ei ole meneillään riita-asioita tai oikeudenkäyntejä, joilla olisi hallituksen käsityksen mukaan merkittäviä vaikutuksia konsernin taloudelliseen asemaan.

25 Lähipiiritapahtumat

Laatimisperiaatteet

Nightingale Health luokittelee osapuolen lähipiiriin kuuluvaksi, jos toisella osapuolella on mahdollisuus käyttää määräysvaltaa toisessa osapuolella tai huomattavaa vaikutusvaltaa toiseen osapuoleen taloutta ja toimintaa koskevia päätöksiä tehtäessä. Lähipiiriin kuuluvat myös johtoon kuuluvat avainhenkilöt. Nightingale Health ottaa huomioon ja esittää tilinpäätöksessä lähipiiriin kuuluvien osapuolten väliset voimavarojen, palvelujen tai velvoitteiden siirrot riippumatta siitä, vastaavatko ne riippumattomien osapuolten välisissä liiketoimissa noudatettavia ehtoja tai tapahtuuko veloitus vai ei. Liiketoimet emoyhtiön ja sen lähipiiriin kuuluvien tytäryritysten kanssa on eliminoitu konserniyhdistelyssä, eivätkä ne sisälly tässä liitetiedossa esitettyihin lukuihin.

Emoyhtiö Nightingale Healthin Oyj:n lähipiiriin kuuluvat:

- tytäryhtiöt
- yhteisyritys PetMeta Labs Oy
- konsernin johtoon kuuluvat avainhenkilöt, joita ovat hallituksen jäsenet, emoyhtiön toimitusjohtaja sekä muut konsernin johtoryhmän jäsenet
- yhteisöt, joissa edellä mainituilla henkilöillä on määräysvalta tai yhteinen määräysvalta
- edellä mainittujen henkilöiden läheiset perheenjäsenet
- seuraavat merkittävät osakkeenomistajat, joilla katsotaan olevan emoyhtiössä huomattava vaikutusvalta äänivallan ja/tai hallituspaikan perusteella (suluissa äänivalta 30.6.2024 / 30.6.2023): Antti Kangas (22,46 % / 21,81 %), Pasi Soininen (22,46 % / 21,81 %) sekä Cor Group Oy (13,08 % / 12,70 %).
- Cor Group Oy:n määräysvallassa olevat yritykset sisältäen Labquality Oy:n katsotaan kuuluvan Nightingale Healthin lähipiiriin, koska Cor Group Oy:llä on määräysvalta kyseisiin yhtiöihin
- Villagecape Ventures Oy:n katsotaan kuuluvan Nightingale Healthin lähipiiriin, koska yhtiö on Nightingale Healthin hallituksen jäsenen Timo Soinisen vaikutusvaltaisyhtiö.

Johtoon kuuluvien avainhenkilöiden työsuhde-etuudet

Laatimisperiaatteet

Nightingale Healthin johtoon kuuluvien avainhenkilöiden palkitseminen koostuu palkasta, muista kuin rahallisista etuuksista, osakepohjaisista palkkioista sekä eläke-etuuksista. Mahdolliset luontaisedut sisältyvät palkkasummiin. Toimitusjohtajan ja muiden konsernin johtoryhmän jäsenten eläke-etuudet sekä eläkeikä määräytyvät Suomen lakisääteisen eläkejärjestelmän työntekijäin eläkelain (TyEL) mukaisesti. Konsernilla ei ole vapaaehtoisia täydentäviä eläkejärjestelyjä. Alla esitetyt määrät vastaavat kyseisillä tilikausilla kuluiksi kirjattuja menoja. Konsernin osakepohjaisia palkitsemisjärjestelyjä on kuvattu tarkemmin liitetiedossa 7 Osakeperusteiset maksut.

Johtoon kuuluvien avainhenkilöiden työsuhde-etuudet

Tuhatta euroa	Toimitusjohtaja Teemu Suna		Muu johtoryhmä		Hallitus		Yhteensä	
	2024	2023	2024	2023	2024	2023	2024	2023
Palkat ja muut lyhyt- aikaiset työsuhde- etuudet	-291	-299	-918	-819	-144	-164	-1 353	-1 282
Eläke-etuudet (mak- supohjaiset järjeste- lyt)	-52	-63	-166	-145	-9	-9	-227	-217
Osakeperusteiset maksut	-1 317	-1 204	-1 407	-1 432	-102*	-1 126*	-2 826	-3 762
Yhteensä	-1 660	-1 566	-2 491	-2 396	-255	-1 299	-4 406	-5 262

*Pois lukien toimitusjohtaja.

Nightingale Healthin johtoryhmän jäsenet tilikauden 2023–2024 lopussa olivat Teemu Suna (toimitusjohtaja), Antti Kangas (teknologiajohtaja), Satu Saksman (operatiivinen johtaja), Minja Salmio (lakiasiainjohtaja), Salla Ruosaari (tutkimus- ja tuotekehitysjohtaja), Jeffrey Barrett (tieteellinen johtaja) ja Tuukka Paavola (talousjohtaja).

Hallituksen palkkiot

Tuhatta euroa	1.7.2023-30.6.2024	1.7.2022-30.6.2023
Hallitus		
Leena Niemistö, pj	-24	-24
Tom Jansson (24.4.2023 asti)	-	-20
Antti Kangas	-24	-24
Olli Karhi	-24	-24
Lotta Kopra (24.4.2023 asti)	-	-20
Ilkka Laurila (24.4.2023 alkaen)	-24	-4
Teemu Suna	-24	-24
Timo Soininen	-24	-24
Yhteensä	-144	-164

16.11.2023 pidetty yhtiökokous päätti, että jokaiselle hallituksen jäsenelle maksetaan 2 000 euron kuukausipalkkio.

Emoyhtiön myöntämät lainat (henkilöstön osakeanti)

Emoyhtiö on myöntänyt työntekijöilleen lainoja henkilöstösosakeantiin liittyen. Nämä lainat on myönnetty vuonna 2017 EMP-osakkeiden merkintähinnan maksamiseen osana osakepohjaista kannustinjärjestelmää. Kaikille työntekijöille tarjottiin mahdollisuutta lainata yhtiöltä varoja EMP-osakkeiden hankintaan. Näiden lainojen korko on sidottu 12 kuukauden euribor-korkoon, mutta on aina vähintään 0 prosenttia. Korko erääntyy ja maksetaan lainan maksun yhteydessä. Myönnetyt lainat erääntyvät viimeistään 31.12.2026. Työntekijällä on oikeus maksaa laina takaisin yhtiölle osittain tai kokonaan jo ennen eräpäivää. Lainoihin liittyvät osakkeet on pantattu vakuudeksi suhteessa lainasaamisiin.

Tuhatta euroa	30.6.2024	30.6.2023
Lainat henkilöstölle	192	220
Kertyneet korot	9	2

Johtoon kuuluvien avainhenkilöiden osakeomistukset

Alla ilmoitetut osakemäärät sisältävät kyseisten henkilöiden omat, heidän läheisten perheenjäseniensä ja määräysvallassaan olevien yhteisöjen omistukset.

Kappaletta	A-sarja 30.6.2024	B-sarja 30.6.2024	EMP-sarja 30.6.2024	A-sarja 30.6.2023	B-sarja 30.6.2023	EMP-sarja 30.6.2023
Hallitus						
Leena Niemistö, pj	403 340	444 444	-	403 340	444 444	-
Tom Jansson (24.4.2023 asti)	N/A	N/A	N/A	-	-	-
Antti Kangas	5 340 342	17 458	-	5 340 342	17 458	-
Olli Karhi	-	-	-	-	-	-
Lotta Kopra (24.4.2023 asti)	N/A	N/A	N/A	201 670	-	-
Ilkka Laurila (24.4.2023 alkaen)	-	8 000	-	-	-	-
Teemu Suna	2 637 964	31 237	-	2 637 964	31 237	-
Timo Soininen	649 558	182 259	-	649 558	182 259	-
Yhteensä	9 031 204	683 398	-	9 232 874	675 398	-
Johtoryhmä						
Teemu Suna	2 637 964	31 237	-	2 637 964	31 237	-
Antti Kangas	5 340 342	17 458	-	5 340 342	17 458	-
Satu Saksman	529 158	17 458	75 250	529 158	17 458	75 250
Minja Salmio	-	-	82 775	-	-	82 775
Salla Ruosaari	-	-	75 250	-	-	75 250
Jeffrey Barrett	-	8 364	-	-	8 364	-
Tuukka Paavola	-	7 487	-	-	-	-
Yhteensä	8 507 464	82 004	233 275	8 507 464	74 517	233 275
Kaikki yhteensä	9 560 362	716 707	233 275	9 762 032	701 220	233 275
Kaikista osakkeista, %	15,69 %	1,18 %	0,38 %	16,02 %	1,15 %	0,38 %
Osakkeista johtuvasta ääniosuudesta, %	40,20 %	0,30 %	N/A	39,85 %	0,29 %	N/A

Johtoon kuuluvien avainhenkilöiden optio-oikeudet

Yhtiön hallituksen ja johtoryhmän jäsenet omistivat 30.6.2024 yhteensä 8 297 145 yhtiön optio-oikeutta, jotka oikeuttavat merkitsemään yhteensä 9 302 145 yhtiön osaketta.

Yhtiön hallituksen ja johtoryhmän jäsenet omistivat 30.6.2023 yhteensä 7 697 145 yhtiön optio-oikeutta, jotka oikeuttavat ehtojen täytyessä merkitsemään yhteensä 8 702 145 yhtiön osaketta.

Lisäksi kaksi hallituksen jäsenistä on oikeutettu optioihin, jotka määritellään tietyn prosenttiosuuden mukaisesti asetetun markkina-arvo tavoitteen täyttymisen hetkellä olevasta yhtiön osakkeiden kokonaismäärästä.

Optio-ohjelmat on kuvattu tarkemmin liitetiedossa 7 Osakeperusteiset maksut.

Liiketoimet yhteisyrityksen kanssa sekä avoimet saldot

Emoyhtiö on hankkinut liiketoimintaansa tarvittavia palveluita ja toimittanut niitä vastaavasti yhteisyritykselle PetMeta Labs Oy.

Tuhatta euroa	1.7.2023-30.6.2024	1.7.2022-30.6.2023
Palveluiden myynnit	35	65
Palveluiden ostot	-	-

Tuhatta euroa	30.6.2024	30.6.2023
Myyntisaamiset ja muut saamiset	8	5
Ostovelat ja muut velat	-	-

Liiketoimet lähipiiriyhtiöiden kanssa sekä avoimet saldot (pois lukien yhteisyritykset)

Emoyhtiö on hankkinut liiketoimintaansa tarvittavia palveluita ja toimittanut niitä vastaavasti seuraavalta lähipiiriyhtiöltä: Labquality Oy.

Tuhatta euroa	1.7.2023-30.6.2024	1.7.2022-30.6.2023
Palveluiden myynnit	-	8
Palveluiden ostot	-253	-306

Tuhatta euroa	30.6.2024	30.6.2023
Myyntisaamiset ja muut saamiset	-	-
Ostovelat ja muut velat	1	45

Konsernirakenne

Tytäryhtiö	Kotipaikka	30.6.2024 omistusosuus %	30.6.2023 omistusosuus %
NG Health Sweden AB	Ruotsi	100	100
Nightingale Health United States, Inc.	Yhdysvallat	100	100
Nightingale Health Japan KK	Japani	100	100
Nightingale Health Asia Pte. Ltd.	Singapore	100	100
Nightingale Health Germany GmbH ¹⁾	Saksa	100	100
Nightingale Health Estonia OÜ	Viro	100	100
Nightingale Health UK Limited	Iso-Britannia	100	100
Welltus Inc ²⁾	Japani	100	-

¹⁾ Entiseltä nimeltään Yolife GmbH.

²⁾ Nightingale Health Oyj hankki japanilaisen Welltus Inc:n osakkeet 29.3.2024.

Yhteisyritys	Kotipaikka	30.6.2024 omistusosuus %	30.6.2023 omistusosuus %
PetMeta Labs Oy	Suomi	35	35

26 Yhteisyritys

Laatimisperiaatteet

Yhteisyritys on yhteisjärjestely, jonka mukaan osapuolilla, joilla on yhteinen määräysvalta, on oikeuksia järjestelyn nettovarallisuuteen. Yhteinen määräysvalta on järjestelyä koskevan määräysvallan pitämistä yhteisenä sopimukseen perustuen, ja se vallitsee vain silloin, kun merkityksellisiä toimintoja koskevat päätökset edellyttävät määräysvallan jakavien osapuolten yksimielistä hyväksymistä. Yhteisyrityksen tulos, varat ja velat sisällytetään konsernitilinpäätökseen pääomaosuusmenetelmää käyttäen. Tällöin yhteisyritykseen tehty sijoitus merkitään konsernitaseeseen hankintamenuon, jota oikaistaan hankinta-ajankohdan jälkeen tapahtuneilla muutoksilla konsernin osuudessa yhteisyrityksen nettovarallisuudesta (vähennettynä sijoituksen mahdollisella arvonalentumisella). Jos omistusosuus yhteisyrityksestä hankitaan tekemällä ei-monetaarinen sijoitus yhteisyritykseen, eli luovutetaan omaisuuserä vastineena osakeista, tämä sijoitus arvostetaan käypään arvoon ja realisoitumaton osuus voitosta tai tappiosta eliminoidaan.

Nightingale Healthin osuus yhteisyrityksen verojen jälkeisistä voitoista tai tappioista, oikaistuna Nightingale Healthin laatimisperiaatteiden mukaiseksi, kirjataan konsernin tuloslaskelmaan. Mikäli yhteisyritykselle kertyy tappiota, jotka ylittävät Nightingale Healthin sijoituksen kyseisessä yhteisyrityksessä, niitä kirjataan vain siihen määrään asti kuin konsernilla on oikeudellisia tai tosiasiallisia velvoitteita tai se on suorittanut maksuja yhteisyrityksen puolesta.

Yhteisyrityksen yhdistely konsernitilinpäätökseen alkaa, kun Nightingale Health saa yhteisen määräysvallan yhteisyrityksessä, ja päättyy, kun Nightingale Health menettää yhteisen määräysvallan yhteisyrityksessä.

Yhteisyritys

Nightingale Health perusti yhteisyrityksen PetMeta Labs Oy:n (PetMeta) PetBiomics Oy:n kanssa lokakuussa 2020. Nightingale Healthin osuus yhteisyrityksestä on 35 %.

Yhteisyritystä perustettaessa Nightingale Health myönsi PetMetalle pysyvän, peruuttamattoman ja yksinoikeudellisen lisenssin yhtiön NMR-pohjaisen kvantitatiivisen metabolisen alustan käyttämiseen rajoituen vain koirista otettuun laskimo-etyleenidiamiinitetraetikkahappo- tai hepariiniplasmanäytteeseen tai seeruminäytteeseen, joka on kehitetty yksinomaan koirien aineenvaihdunnallisia analyysejä varten ja jonka käyttöä voidaan myöhemmin laajentaa kissojen, hevosten tai kamalien aineenvaihdunnallisiin analyyseihin ja johon liittyvät kaikki immateriaalioikeudet Nightingale Health omistaa. Yksinoikeudellinen lisenssisopimus ei luo PetMetalle oikeutta käyttää yhtiön NMR-pohjaista kvantitatiivista metabolista alustaa ihmisenäytteiden analysointiin. Yksinoikeudellisen lisenssisopimuksen mukaisesti PetMeta on myöntänyt yhtiölle rajoittamattoman, pysyvän, peruuttamattoman, siirtokelpoisen ja rajoittamattoman oikeuden käyttää, kopioida ja muokata tutkimus- ja kehityskäyttöön kvantitatiivista biomarkeridataa, joka on tuotettu Nightingale Healthin NMR-pohjaisen kvantitatiivisen metabolisen alustan käytön kautta. Pääomaosuusmenetelmän mukaisesti Nightingale Healthin luovuttama lisenssi arvostettiin yhtiössä käypään arvoon, vähennettynä laskennallisilla veroilla ja realisoitumattomalla katteella.

Yhteisyrityksen taloudelliset tiedot

Tuhatta euroa	Varat	Velat	Liikevaihto	Kauden voitto (tappio)
1.7.2023–30.6.2024				
PetMeta Labs Oy	678	129	-	-153

Tuhatta euroa	Varat	Velat	Liikevaihto	Kauden voitto (tapio)
1.7.2022–30.6.2023				
PetMeta Labs Oy	685	132	-	-277

Yhteisyrityksen kirjanpitoarvo

Tuhatta euroa	30.6.2024	30.6.2023
Nettovarallisuus 1.7.	68	102
Kauden voitto	12	9
Oikaisut pääomaosuusmenetelmää sovellettaessa – laatimisperiaatteiden yhdistäminen	-43	-43
Nettovarallisuus 30.6.	37	68

27 Raportointikauden päättymisen jälkeiset tapahtumat

Laatimisperiaatteet

Raportointikauden päättymisen jälkeisissä tapahtumissa esitetään sellaisia suotuisia tai epäsuotuisia tapahtumia, jotka toteutuvat raportointikauden päättymispäivän ja sen päivän välillä, jona tilinpäätös hyväksytään julkistettavaksi.

Tässä liitetiedossa raportointikauden päättymisen jälkeisissä tapahtumissa esitetään tapahtumat, jotka johtuvat raportointikauden päättymisen jälkeen syntyneistä olosuhteista, joiden johdosta tilinpäätöslaskelmia ei oikaista.

- 6.8.2024 Nightingale Health kertoi aloittavansa yhteistyön yhdysvaltaisen Phenome Healthin kanssa. Yhteistyö sisältää tieteellistä tutkimusyhteistyötä, kansanterveysohjelmia sekä muita terveydenhuollon hankkeita.
- 20.8.2024 Nightingale Health ilmoitti saaneensa toisen viranomaishyväksynnän terveydenhuollon käyttöön Singaporessa.
- 20.8.2024 Nightingale Health ilmoitti, että sen verianalysiteknologia on UKCA-merkitty Iso-Britannian lääkinnällisiä laitteita koskevien vaatimusten mukaisesti.
- 19.9.2024 Nightingale Health ilmoitti saaneensa kolmannen viranomaishyväksynnän terveydenhuollon käyttöön Singaporessa.
- 20.9.2024 Nightingale Healthin hallitus päätti muutoksesta toimitusjohtajan osakepohjaiseen kannustinohjelmaan myöntämällä toimitusjohtajalle miljoona uutta optio-oikeutta.
- 9.10.2024 Nightingale Health ilmoitti 252 806 A-osakkeen muunnosta B-osakkeeksi yhtiöjärjestyksen 5 §:n nojalla. Osakemuunnokset on rekisteröity kaupparekisteriin 9.10.2024.

Emoyhtiön tilinpäätös

Emoyhtiön tuloslaskelma

Tuhatta euroa	Liite	7/2023–6/2024	7/2022–6/2023
Liikevaihto	2.1	2 491	3 674
Liiketoiminnan muut tuotot	2.2	3 597	495
Materiaalit ja palvelut	2.3	-1 372	-518
Henkilöstökulut	8.2	-5 383	-4 865
Poistot ja arvonalentumiset	2.4	-6 091	-5 406
Liiketoiminnan muut kulut	2.5	-8 632	-9 642
Liikevoitto (-tappio)		-15 388	-16 263
Rahoitustuotot ja -kulut	2.6	1 561	-549
Voitto (tappio) ennen tilinpäätössiirtoja ja veroja		-13 828	-16 812
Tuloverot	2.7	-5	-4
Kauden voitto (tappio)		-13 833	-16 816

Emoyhtiön tase

Tuhatta euroa	Liite	30.6.2024	30.6.2023
VASTAAVAA			
Pysyvät vastaavat			
Aineettomat hyödykkeet	3.2	12 365	15 968
Aineelliset hyödykkeet	3.3	518	504
Sijoitukset	3.4	226	16
Pysyvät vastaavat yhteensä		13 109	16 488
Vaihtuvat vastaavat			
Vaihto-omaisuus	3.5	667	541
Saamiset saman konsernin yrityksiltä	3.6	8 434	3 429
Lainasaamiset	3.8	192	220
Siirtosaamiset	3.7	649	297
Myyntisaamiset		381	31
Muut saamiset		5 645	394
Lyhytaikaiset sijoitukset		17 000	-
Rahat ja pankkisaamiset		40 947	79 394
Vaihtuvat vastaavat yhteensä		73 915	84 307
VASTAAVAA YHTEENSÄ		87 024	100 795
VASTATTAVAA			
Oma pääoma			
Osaakepääoma	4.1	80	80
Sijoitetun vapaan oman pääoman rahasto		147 469	147 469
Edellisten tilikausien voitto (tappio)		-52 575	-35 759
Tilikauden voitto (tappio)		-13 833	-16 816
Oma pääoma yhteensä		81 141	94 974
Vieras pääoma			
Pitkäaikainen vieras pääoma			
Lainat rahoituslaitoksilta	4.3	261	554
Pitkäaikainen vieras pääoma yhteensä		261	554
Lyhytaikainen vieras pääoma			
Lainat rahoituslaitoksilta	4.4	294	1 114
Saadut ennakot		825	761
Velat saman konsernin yrityksille		723	638
Ostovelat		792	598
Muut velat	4.5	1 227	464
Siirtovelat	4.6	1 762	1 692
Lyhytaikainen vieras pääoma yhteensä		5 622	5 267
Vieras pääoma yhteensä		5 883	5 821
VASTATTAVAA YHTEENSÄ		87 024	100 795

Emoyhtiön rahoituslaskelma

Tuhatta euroa	7/2023–6/2024	7/2022–6/2023
Liiketoiminnan rahavirta		
Tilikauden tappio ennen tilinpäätössiirtoja ja veroja	-13 828	-16 812
Oikaisut		
Liiketoiminnan muut kulut	-	829
Poistot ja arvonalentumiset	6 091	5 406
Rahoitustuotot	-2 082	-1 299
Rahoituskulut	522	1 069
Muut oikaisut	-	1 111
Oikaisut yhteensä	4 530	7 116
Käyttöpääoman muutos		
Lyhytaikaisten saamisten lisäys (-), vähennys (+)	-1 560	188
Vaihto-omaisuuden lisäys (-), vähennys (+)	-126	38
Lyhytaikaisten velkojen lisäys (+), vähennys (-)	1 171	-815
Maksetut korot ja muut rahoituskulut	-40	-506
Saadut korot ja muut rahoitustuotot	-22	962
Maksetut verot	-5	-4
Liiketoiminnan nettorahavirta	-9 879	-9 834
Investointien rahavirta		
Investoinnit aineettomiin ja aineellisiin hyödykkeisiin	-2 495	-4 000
Investoinnit tytäryhtiöihin	-210	-10
Investoinnit lyhytaikaisiin sijoituksiin	-22 377	-
Myönnettyt lainat	-3 498	-
Lainasaamisten takaisinmaksut	40	-
Saadut korot investoinneista lyhytaikaisiin sijoituksiin	1 364	-
Investointien nettorahavirta	-27 176	-4 010
Rahoituksen rahavirta		
Saadut avustukset investointeihin	-	726
Pitkäaikaisten lainojen takaisinmaksut	-1 114	-1 531
Rahoituksen nettorahavirta	-1 114	-806
Rahavarojen muutos	-38 169	-14 650
Rahavarat kauden alussa	79 394	94 452
Valuuttakurssien muutosten nettovaikutus rahoitusvaroihin	-278	-408
Rahavarat kauden lopussa 30.6.	40 947	79 394

Emoyhtiön tilinpäätöksen liitetiedot

1 Emoyhtiön tilinpäätöksen laatimista koskevat liitetiedot

1.1 Emoyhtiön tilinpäätöksen laatimisperiaatteet

Nightingale Health Oyj:n (emoyhtiö) tilinpäätös on laadittu suomalaisen kirjanpitolainsäädännön (FAS) mukaisesti. Tilinpäätös on laadittu suoriteperustetta, toiminnan jatkuvuusperiaatetta ja tilikauden tuloksesta riippumatonta varovaisuusperiaatetta noudattaen.

1.2 Noudatetut arvostus- ja jaksotusperiaatteet ja menetelmät

Saamiset on arvostettu nimellisarvoon tai nimellisarvon alittavaan todennäköiseen arvoon. Rahoitusomaisuuteen kuuluvat arvopaperit ja muut sellaiset rahoitusvarat on arvostettu hankintamenuun tai sen alittavaan käypään arvoon. Velat on arvostettu nimellisarvoon.

1.3 Tutkimus- ja kehittämismenot ja muut pitkävaikutteiset menot

Yhtiö kirjaa tutkimusmenot, kuten uuden tiedon hankkimisen ja tuote- ja prosessivaihtoehtojen etsimisen, kuluiksi suoriteperusteisesti eli kulujen syntymisajankohtana.

Yhtiö aktivoi kehittämismenot taseeseen aineettomiin hyödykkeisiin, jos niiden odotetaan tuottavan tuloa useampana tilikautena. Yhtiön luokitellessa aineettoman hyödykkeen kehittämismenoksi tai muuksi pitkävaikutteiseksi menoksi hyödykkeen valmiiksi saattaminen on teknisesti toteutettavissa siten, että hyödyke on käytettävissä tai myytävissä, yhtiöllä on kyky, aikomus ja voimavarat saattaa hyödyke valmiiksi ja käyttää sitä tai myydä se, yhtiön arvion mukaan hyödykkeellä on todennäköinen vastainen taloudellinen hyöty, joka voidaan osoittaa, ja yhtiö kykenee määrittämään luotettavasti menot, jotka johduvat aineettomasta hyödykkeestä sen kehittämisvaiheen aikana.

Taseeseen aktivoituihin kehittämismenoihin ja muihin pitkävaikutteisiin menoihin liittyviin arvoihin liittyy epävarmuustekijöitä ja on mahdollista, että olosuhteiden muuttuessa kehittämisprojekteista odotettavissa oleva tuotto muuttuu. Taseeseen aktivoitujen kehittämismenojen ja muiden pitkävaikutteisten menojen arvo saattaa alentua, jos odotettavissa oleva taloudellinen hyöty muuttuu. Mikäli taseeseen kirjattun hyödykkeen odotettavissa oleva tuotto alittaa taseeseen kirjattujen kehittämismenojen summan, aktivoitujen kehittämismenon arvo oikaistaan arvonalentumiskirjauksella vastaamaan odotettavissa olevaa tuottoa.

Aktivoidut kehittämismenot ja muut pitkävaikutteiset menot ovat aiheutuneet välittömästi hyödykkeen saattamisesta valmiiksi siihen aiottuun käyttötarkoitukseen. Kehittämismenot ja muut pitkävaikutteiset menot poistetaan arvioituna taloudellisena vaikutusaikanaan 3–5 vuoden tasapoistoin.

2 TULOLASKELMAA KOSKEVAT LIITETIEDOT

2.1 Liikevaihdon maantieteellinen jakauma

Yhtiö kirjaa liikevaihdon ajan kuluessa menetelmällä, jossa analysoitujen näyttöiden määrää verrataan myyntien analyysien kokonaismäärään. Myyntituotot kirjataan määrään, johon yhtiö odottaa olevansa oikeutettu luovutettavia palveluita vastaan. Transaktiohinnassa huomioidaan tuloutettavaa määrää vähentävinä erinä luvatut alennukset sekä välilliset verot.

Tuhatta euroa	7/2023–6/2024	7/2022–6/2023
Maantieteellinen jakauma		
Suomi	805	222
Iso-Britannia	600	2 362
Muu Eurooppa	590	692
Muut	496	398
Yhteensä	2 492	3 674

2.2 Liiketoiminnan muut tuotot

Tuhatta euroa	7/2023–6/2024	7/2022–6/2023
Liiketoiminnan muut tuotot		
Liiketoiminnan muut tuotot saman konsernin yrityksiltä	3 566	305
Keskeytys- ja vakuutuskorvaukset	-	144
Saadut avustukset	2	-
Liiketoiminnan muut tuotot	29	46
Yhteensä	3 597	495

Saadut avustukset on kirjattu liiketoiminnan muihin tuottoihin, kun avustus on annettu tuloslaskelmaan kirjattavia kuluja varten. Taseeseen aktivoituihin kehittämismenoihin kohdistuvat avustukset on kirjattu netottamaan taseen kehittämismenoja.

2.3 Materiaalit ja palvelut

Menot on kirjattu suoriteperusteisesti, kun yhtiö on vastaanottanut tavarain tai palvelun.

Tuhatta euroa	7/2023–6/2024	7/2022–6/2023
Materiaalit ja palvelut		
Aineet ja tarvikkeet		
Ostot tilikauden aikana muilta	-1 484	-480
Ostot tilikauden aikana konserniyrityksiltä	-	-
Varastojen lisäys (+) / vähennys (-)	126	-38
Ulkopuoliset palvelut		
Alihankinta	-13	-
Yhteensä	- 1 372	-518

Ostoista 64 tuhatta euroa (104 tuhatta euroa) on aktivoitu kehittämismenoihin tilikaudella.

2.4 Suunnitelman mukaiset poistot

Tuhatta euroa	7/2023–6/2024	7/2022–6/2023
Suunnitelman mukaiset poistot		
Aineettomat hyödykkeet		
Aineettomat oikeudet	-23	-23
Kehittämismenot	-5 414	-4 778
Muut pitkävaikutteiset menot	-553	-558
Aineelliset hyödykkeet		
Koneet ja kalusto	-101	-47
Yhteensä	-6 091	-5 406

2.5 Liiketoiminnan muut kulut

Tuhatta euroa	7/2023–6/2024	7/2022–6/2023
Liiketoiminnan muut kulut		
Vapaaehtoiset henkilösivukulut	-352	-417
Toimitilakulut	-1 065	-1 008
Ajoneuvokulut	-114	-135
Atk-laite ja -ohjelmakulut	-811	-1 233
Kone- ja kalustokulut	-2 810	-1 202
Matka- ja edustuskulut	-252	-141
Myynti- ja markkinointikulut	-496	-737
Tutkimus- ja kehityskulut	-387	-915
Hallintopalvelut	-1 411	-1 992
Muut hallintokulut	-935	-1 862
Yhteensä	-8 632	-9 642

Liiketoiminnan muista kuluista on aktivoitu kehittämismenoihin ja muihin pitkävaikutteisiin menoihin tilikaudella 475 tuhatta euroa (2 111 tuhatta euroa). Muut hallintokulut sisältävät vertailukaudella Negen Oy:n sulautumisesta syntyneen fuusiotappion -829 tuhatta euroa.

2.6 Rahoitustuotot ja -kulut

Tuhatta euroa	7/2023–6/2024	7/2022–6/2023
Rahoitustuotot ja -kulut		
Muut korko- ja rahoitustuotot		
Saman konsernin yrityksiltä	246	181
Muilta	1 630	738
Rahoitustuotot yhteensä	1 877	919
Arvonalentumiset pysyvien vastaavien sijoituksissa	-	-779
Korkokulut ja muut rahoituskulut		
Saman konsernin yrityksille	-	-
Muille	-38	-281
Rahoituskulut yhteensä	-38	-281
Valuuttakurssierot		
Valuuttakurssivoitot	376	379
Valuuttakurssitappiot	-653	-787
Valuuttakurssierot yhteensä	-278	-408
Rahoitustuotot ja -kulut yhteensä	1 561	-549

2.7 Tuloverot

Tuhatta euroa	7/2023–6/2024	7/2022–6/2023
Tuloverot		
Tuloverot varsinaisesta toiminnasta	-5	-4
Yhteensä	-5	-4

3 TASEEN VASTAAVIA KOSKEVAT LIITETIEDOT

3.1 Aineettomat ja aineelliset hyödykkeet

Aineettomat ja aineelliset hyödykkeet on merkitty taseeseen muuttuvaan hankintamenuon vähennettynä suunnitelman mukaisilla poistoilla, mahdollisilla arvonalentumisilla sekä aktivoituihin kehittämismenoihin kohdistuvilla saaduilla avustuksilla. Käyttöönottamattomat hyödykkeet, joiden vaikutusaika ei ole vielä alkanut, kirjataan luonteensa mukaisesti aineettomien hyödykkeiden ennakkomaksuiksi tai aineellisten hyödykkeiden ennakkomaksuiksi ja keskeneräisiksi hyödykkeiksi. Aineettomat ja aineelliset hyödykkeet kirjataan kuluksi suunnitelman mukaisina poistoina vaikutusaikanaan. Suunnitelman mukaisten poistojen periaatteet ovat seuraavat:

Kehittämismenot ja muut pitkävaikutteiset menot	3–5 vuotta
Aineettomat oikeudet	10 vuotta
Tuotannon koneet ja laitteet	3–10 vuotta
Toimistokalusteet	25 % menojäännöspoisto

3.2 Aineettomat hyödykkeet

Tuhatta euroa	7/2023–6/2024	7/2022–6/2023
Kehittämismenot		
Hankintameno 1.7.	21 529	17 576
Lisäykset	1 681	3 293
Siirto ennakkomaksuista kehittämismenoihin	-	660
Hankintameno 30.6.	23 210	21 529
Kertyneet poistot/arvonlennukset 1.7.	-7 420	-2 642
Tilikauden poisto	-5 414	-4 778
Kertyneet poistot 30.6.	-12 834	-7 420
Kirjanpitoarvo 30.6.	10 376	14 109

Tuhatta euroa	7/2023–6/2024	7/2022–6/2023
Muut pitkävaikutteiset menot		
Hankintameno 1.7.	2 731	2 731
Lisäykset	-	-
Muut vähennykset	-	-
Hankintameno 30.6.	2 731	2 731
Kertyneet poistot/arvonlennukset 1.7.	-1 073	-514
Tilikauden poisto	-553	-558
Kertyneet poistot 30.6.	-1 625	-1 073
Kirjanpitoarvo 30.6.	1 106	1 658

Tilikaudella 2023–2024 aktivoitujen kehittämismenojen ja muiden pitkävaikutteisten menojen lisäykset olivat yhteensä 1 681 tuhatta euroa (3 293 tuhatta euroa). Ne koostuivat henkilöstökuluista 1 141 tuhatta euroa (1 078 tuhatta euroa) ja ostoista ja muista kuluista 539 tuhatta euroa (2 215 tuhatta euroa). Tili-

kauden 2023–2024 kehittämismenojen aktivoinnit koostuivat sovelluksiin, laboratorioteknologiaan ja riskimalleihin tehdyistä investoinneista.

Tuhatta euroa	7/2023–6/2024	7/2022–6/2023
Aineettomat oikeudet		
Hankintameno 1.7.	231	231
Lisäykset	705	-
Hankintameno 30.6.	937	231
Kertyneet poistot/arvonlennukset 1.7.	-31	-8
Tilikauden poisto	-23	-23
Kertyneet poistot 30.6.	-54	-31
Kirjanpitoarvo 30.6.	883	201

3.3 Aineelliset hyödykkeet

Tuhatta euroa	7/2023–6/2024	7/2022–6/2023
Koneet ja kalusto		
Hankintameno 1.7.	636	242
Lisäykset	488	394
Vähennykset	-373	-
Hankintameno 30.6.	750	636
Kertyneet poistot/arvonlennukset 1.7.	-131	-85
Tilikauden poisto	-101	-47
Kertyneet poistot 30.6.	-232	-131
Kirjanpitoarvo 30.6.	518	504

3.4 Sijoitukset

Tuhatta euroa	7/2023–6/2024	7/2022–6/2023
Osuudet saman konsernin yrityksissä		
Hankintameno 1.7.	16	1 599
Lisäykset	210	30
Vähennykset	-	-834
Arvonlennukset	-	-779
Hankintameno 30.6.	226	16

Vertailukaudella Osuudet saman konsernin sisällä -erän vähennykset sisältävät Negen Oy:n sulautumisen 31.8.2022 vaikutuksen -834 tuhatta euroa ja arvonalentumiset sisältävät Nightingale Health Germany GmbH:n osakkeiden alaskirjauksen -779 tuhatta euroa.

3.5 Vaihto-omaisuus

Tuhatta euroa	30.6.2024	30.6.2023
Vaihto-omaisuus		
Aineet ja tarvikkeet	667	541
Yhteensä	667	541

Vaihto-omaisuuden hankintameno sisältää ostohinnan, valmistusmenot ja muut hyödykkeen hankkimisesta välittömästi aiheutuvat menot, jotka aiheutuvat vaihto-omaisuuden saattamisesta senhetkiseen kuntoon. Vaihto-omaisuus on arvostettu alkuperäiseen hankintamenuun tai tätä alempaan todennäköiseen jälleenhankintahintaan tai tätä alempaan todennäköiseen luovutushintaan.

3.6 Konsernin keskinäiset saamiset

Tuhatta euroa	30.6.2024	30.6.2023
Pitkäaikaiset saamiset saman konsernin yrityksiltä		
Lainasaamiset	6 444	2 958
Lyhytaikaiset saamiset saman konsernin yrityksiltä		
Myyntisaamiset	1 617	302
Siirtosaamiset	372	170
Yhteensä	8 434	3 429

3.7 Siirtosaamiset

Tuhatta euroa	30.6.2024	30.6.2023
Pitkäaikaiset kalustoleasingkulut	12	15
Pitkäaikaiset atk-laite- ja ohjelmistokulut	4	-
Lyhytaikaiset kalustoleasingkulut	49	15
Vakuutuskulut	-	1
Toimitilavuokrat	82	89
Atk-laite- ja ohjelmistokulut	120	104
Korkosaamiset	290	-
Muut siirtosaamiset	90	74
Yhteensä	649	297

Emoyhtiöllä oli 30.6.2024 vahvistettuja tappioita 47 703 (32 508) tuhatta euroa, joista ei ole kirjattu laskennallista verosaamista. Kyseiset tappiot vanhenevat vuosina 2027–2033.

3.8 Lainasaamiset

Emoyhtiö on antanut lainaa omistajilleen henkilöstöanteihin liittyen. Lainat on annettu vuonna 2017 emoyhtiön EMP-osakkeiden merkintämaksun maksamiseksi osana osakeperusteista kannustinjärjestelmää. Kaikille työntekijöille tarjottiin mahdollisuus lainata yhtiöltä varoja EMP-osakkeiden hankkimiseksi. Lainojen korko on sidottu 12 kuukauden Euriborkorkoon, mutta se on aina vähintään 0 prosenttia. Lainasaamiset erääntyvät maksettavaksi viimeistään 31.12.2026.

Tuhatta euroa	30.6.2024	30.6.2023
Lainat henkilöstölle osakeantoihin liittyen	192	220
Yhteensä	192	220

4 TASEEN VASTATTAVIA KOSKEVAT LIITETIEDOT

4.1 Laskelman emon oman pääoman muutoksista

1.7.2023-30.6.2024

Tuhatta euroa	Osakepää- oma	Sijoitetun vapaan oman pääoman rahasto	Kertyneet voittovarot	Yhteensä oma pää- oma
Oma pääoma 1.7.2023	80	147 469	-52 575	94 974
Tilikauden tulos	-	-	-13 833	-13 833
Muuntoerot	-	-	-	-
Osakeanti	-	-	-	-
Muut muutokset	-	-	-	-
Oma pääoma 30.6.2024	80	147 469	-66 408	81 141

1.7.2022-30.6.2023

Tuhatta euroa	Osakepää- oma	Sijoitetun vapaan oman pääoman rahasto	Kertyneet voittovarot	Yhteensä oma pää- oma
Oma pääoma 1.7.2022	80	147 390	-36 090	111 380
Tilikauden tulos	-	-	-16 816	-16 816
Muuntoerot	-	-	-	-
Osakeanti	-	-	-	-
Muut muutokset	-	79	332	410
Oma pääoma 30.6.2023	80	147 469	-52 575	94 974

Tuhatta euroa	30.6.2024	30.6.2023
Laskelma emoyhtiön jakokelpoisesta va- paasta omasta pääomasta		
Sijoitetun vapaan oman pääoman rahasto	147 469	147 469
Edellisten tilikausien voitto	-52 575	-35 759
Tilikauden tulos	-13 833	-16 816
Vapaa oma pääoma yhteensä	81 061	94 894
Aktivoidut kehittämismenot	-10 376	-14 109
Jakokelpoinen oma pääoma	70 685	80 785

Hallitus ehdottaa yhtiökokoukselle, että osinkoa ei makseta ja että tilikauden tappio -13 832 835 euroa siirretään edellisten tilikausien voitto/-tappio tilille.

4.2 Osakkeet

Tilikauden lopussa yhtiö oli laskenut liikkeeseen 60 918 459 täysin maksettua osaketta. Osakkeet ja-
kautuvat osakesarjoihin seuraavasti: A-sarjan osakkeet (19 779 244 kpl), joilla on yhtiökokouksessa 10
ääntä osaketta kohden, B-sarjan osakkeet (40 040 415 kpl), joilla on yhtiökokouksessa yksi ääni osa-

ketta kohden ja EMP-osakkeet (1 098 800 kpl), jotka ovat äänivallattomia osakkeita. B-sarjan osakkeille maksetaan jaettavasta voitosta viisi (5) prosenttia korkeampaa osinkoa kuin A-sarjan osakkeille ja EMP-osakkeille.

Tilikauden lopussa yhtiöllä oli hallussa yhteensä 577 920 kpl omia osakkeita, jotka ovat kaikki EMP-osakkeita. Yhtiön hallussa olevat omat osakkeet vastaavat noin 1 % yhtiön kaikista osakkeista. Yhtiön hallussa olevilla omilla osakkeilla ei voi äänestää eikä niille makseta osinkoa.

4.3 Pitkäaikainen vieras pääoma

Tuhatta euroa	30.6.2024	30.6.2023
Pitkäaikainen vieras pääoma		
Lainat rahoituslaitoksilta	261	554
Yhteensä	261	554

Osassa emoyhtiön lainoja on kovenanttiehtoja, joiden mukaan konsernin omavaraisuusasteen tulee ylittää 25 %.

4.4 Lyhytaikainen vieras pääoma

Tuhatta euroa	30.6.2024	30.6.2023
Lyhytaikainen vieras pääoma		
Velat saman konsernin yrityksille		
Ostovelat	723	638
Yhteensä	723	638
Velat muille		
Lainat rahoituslaitoksilta	294	1 114
Saadut ennakot	825	761
Ostovelat	792	598
Siirtovelat	1 762	1 692
Muut velat	1 227	464
Yhteensä	4 899	4 629
Yhteensä	5 622	5 267

4.5 Muiden velkojen olennaiset erät

Tuhatta euroa	30.6.2024	30.6.2023
Muiden velkojen olennaiset erät		
Ennakonpidätysvelka	255	218
Sosiaaliturvamaksuvelka	10	12
Arvonlisäverovelka	91	109
Muut	871	126
Yhteensä	1 227	464

4.6 Siirtovelkojen olennaiset erät

Tuhatta euroa	30.6.2024	30.6.2023
Siirtovelkojen olennaiset erät		
Henkilöstökulujaksotukset	1 754	1 658
Korkovelat	7	9
Kuluvaraukset	-	25
Yhteensä	1 762	1 692

5 VAKUUKSET JA VASTUUSITOUMUKSET

5.1 Vakuudet

Tuhatta euroa	30.6.2024	30.6.2023
Vakuudet		
<u>Velat, joiden vakuudeksi on annettu yritys- kiinnitys</u>		
Lainat rahoituslaitoksilta	33	886
Vakuudeksi annetut yritysikiinnitykset	7 800	7 800

5.2 Taseen ulkopuolisten sitoumusten yhteismäärä

Tuhatta euroa	30.6.2024	30.6.2023
Taseen ulkopuolisten sitoumusten yhteismäärä		
Seuraavalla tilikaudella maksettavat		
Leasingvastuut	504	1 182
Toimitilojen vuokravastuut	952	1 019
Laitehankintasopimukset	-	1 514
Yhteensä	1 456	3 715
Myöhemmin maksettavat		
Leasingvastuut	184	626
Toimitilojen vuokravastuut	544	1 585
Yhteensä	728	2 211

Jos yhtiön toiminta muuttuisi osittain tai kokonaan arvonlisäverottomaksi, yhtiö on sitoutunut korvaamaan vuokranantajalle mahdollisen verottajalle palautettavan arvonlisäveron määrän Helsingin toimiloiden perusparannusten osalta.

6 TILINTARKASTAJAN PALKKIOT

6.1 Tilintarkastajan palkkiot

Tuhatta euroa	7/2023–6/2024	7/2022–6/2023
Tilintarkastus	-134	-447
Veroneuvonta	-3	-15
Yhteensä	-137	-462

7 LÄHIPIIRITAPAHTUMAT

Lähipiiritapahtumat on esitetty konsernin liitetiedossa 25 Lähipiiritapahtumat.

8 LIITETIEDOT HENKILÖSTÖSTÄ JA TOIMIELINTEN JÄSENISTÄ

8.1 Henkilöstön lukumäärä keskimäärin

	30.6.2024	30.6.2023
Toimihenkilöitä	4	4
Työntekijöitä	72	71
Yhteensä	76	75

8.2 Henkilöstökulut

Tuhatta euroa	30.6.2024	30.6.2023
Palkat ja palkkiot	-4 363	-4 063
Eläkekulut	-879	-592
Muut henkilösivukulut	-141	-211
Yhteensä	-5 383	-4 865

Henkilöstökuluista on aktivoitu palkkoja kehittämismenoihin tilikaudella 1 141 tuhatta euroa (1 078 tuhatta euroa).

8.3 Johdon palkat ja palkkiot

Johdon palkitseminen on esitetty konsernin liitetiedossa 25 Lähipiiritapahtumat.

8.4. Osakepalkkiot ja optio-ohjelmat

Osakepalkkiot ja optio-ohjelmat on esitetty konsernin liitetiedossa 7 Osakeperusteiset maksut.

Tilinpäätöksen ja toimintakertomuksen allekirjoitukset

Helsinki, 9. päivänä lokakuuta 2024

Leena Niemistö
Hallituksen puheenjohtaja

Teemu Suna
Hallituksen jäsen, toimitusjohtaja

Antti Kangas
Hallituksen jäsen

Olli Karhi
Hallituksen jäsen

Timo Soininen
Hallituksen jäsen

Ilkka Laurila
Hallituksen jäsen

Tilintarkastusmerkintä

Suoritetusta tilintarkastuksesta on tänään annettu kertomus.

Helsinki

PricewaterhouseCoopers Oy
Tilintarkastusyhteisö

Panu Vänskä
KHT

Tilintarkastuskertomus

Nightingale Health Oyj:n yhtiökokoukselle

TILINPÄÄTÖKSEN TILINTARKASTUS

Lausunto

Lausuntonamme esitämme, että

- konsernitilinpäätös antaa oikean ja riittävän kuvan konsernin taloudellisesta asemasta sekä sen toiminnan tuloksesta ja rahavirroista EU:ssa käyttöön hyväksytyjen kansainvälisten tilinpäätösstandardien (IFRS-tilinpäätösstandardit) mukaisesti
- tilinpäätös antaa oikean ja riittävän kuvan emoyhtiön toiminnan tuloksesta ja taloudellisesta asemasta Suomessa voimassa olevien tilinpäätöksen laatimista koskevien säännösten mukaisesti ja täyttää lakisääteiset vaatimukset.

Tilintarkastuksen kohde

Olemme tilintarkastaneet Nightingale Health Oyj:n (Y-tunnus 1750524-0) tilinpäätöksen tilikaudelta 1.7.2023–30.6.2024.

Tilinpäätös sisältää:

- konsernin taseen, tuloslaskelman, laajan tuloslaskelman, laskelman oman pääoman muutoksista, rahavirtalaskelman ja liitetiedot, jotka sisältävät olennaisen tilinpäätöksen laatimisperiaatteita koskevan informaation ja muuta selittävää informaatiota
- emoyhtiön taseen, tuloslaskelman, rahoituslaskelman ja liitetiedot.

Lausunnon perustelut

Olemme suorittaneet tilintarkastuksen Suomessa noudatettavan hyvän tilintarkastustavan mukaisesti. Hyvän tilintarkastustavan mukaisia velvollisuuksiamme kuvataan tarkemmin kohdassa Tilintarkastajan velvollisuudet tilinpäätöksen tilintarkastuksessa.

Käsityksemme mukaan olemme hankkineet lausuntomme perustaksi tarpeellisen määrän tarkoitukseen soveltuvaa tilintarkastusevidenssiä.

Riippumattomuus

Olemme riippumattomia emoyhtiöstä ja konserniyrityksistä niiden Suomessa noudatettavien eettisten vaatimusten mukaisesti, jotka koskevat suorittamaamme tilintarkastusta ja olemme täyttäneet muut näiden vaatimusten mukaiset eettiset velvollisuutemme.

Tilinpäätöstä koskevat hallituksen ja toimitusjohtajan velvollisuudet

Hallitus ja toimitusjohtaja vastaavat tilinpäätöksen laatimisesta siten, että konsernitilinpäätös antaa oikean ja riittävän kuvan EU:ssa käyttöön hyväksytyjen kansainvälisten tilinpäätösstandardien (IFRS-tilinpäätösstandardit) mukaisesti ja siten, että tilinpäätös antaa oikean ja riittävän kuvan Suomessa voimassa olevien tilinpäätöksen laatimista koskevien säännösten mukaisesti ja täyttää lakisääteiset vaatimukset. Hallitus ja toimitusjohtaja vastaavat myös sellaisesta sisäisestä valvonnasta, jonka ne katsovat tarpeelliseksi voidakseen laatia tilinpäätöksen, jossa ei ole väärinkäytöksestä tai virheestä johtuvaa olennaista virheellisyyttä.

Hallitus ja toimitusjohtaja ovat tilinpäätöstä laatiessaan velvollisia arvioimaan emoyhtiön ja konsernin kykyä jatkaa toimintaansa ja soveltuvissa tapauksissa esittämään seikat, jotka liittyvät toiminnan jatku-

vuuteen ja siihen, että tilinpäätös on laadittu toiminnan jatkuvuuteen perustuen. Tilinpäätös laaditaan toiminnan jatkuvuuteen perustuen, paitsi jos emoyhtiö tai konserni aiotaan purkaa tai toiminta lakkauttaa tai ei ole muuta realistista vaihtoehtoa kuin tehdä niin.

Tilintarkastajan velvollisuudet tilinpäätöksen tilintarkastuksessa

Tavoitteenamme on hankkia kohtuullinen varmuus siitä, onko tilinpäätöksessä kokonaisuutena väärinkäytöksestä tai virheestä johtuvaa olennaista virheellisyttä, sekä antaa tilintarkastuskertomus, joka sisältää lausuntomme. Kohtuullinen varmuus on korkea varmuustaso, mutta se ei ole tae siitä, että olennainen virheellisyys aina havaitaan hyvän tilintarkastustavan mukaisesti suoritettavassa tilintarkastuksessa. Virheellisyyksiä voi aiheutua väärinkäytöksestä tai virheestä, ja niiden katsotaan olevan olennaisia, jos niiden yksin tai yhdessä voisi kohtuudella odottaa vaikuttavan taloudellisiin päätöksiin, joita käyttäjät tekevät tilinpäätöksen perusteella.

Hyvän tilintarkastustavan mukaiseen tilintarkastukseen kuuluu, että käytämme ammatillista harkintaa ja säilytämme ammatillisen skeptisyyden koko tilintarkastuksen ajan. Lisäksi:

- Tunnistamme ja arvioimme väärinkäytöksestä tai virheestä johtuvat tilinpäätöksen olennaisen virheellisuuden riskit, suunnittelemme ja suoritamme näihin riskeihin vastaavia tilintarkastustoimenpiteitä ja hankimme lausuntomme perustaksi tarpeellisen määrän tarkoitukseen soveltuvaa tilintarkastusevidenssiä. Riski siitä, että väärinkäytöksestä johtuva olennainen virheellisyys jää havaitsematta, on suurempi kuin riski siitä, että virheestä johtuva olennainen virheellisyys jää havaitsematta, sillä väärinkäytökseen voi liittyä yhteistoimintaa, väärentämistä, tietojen tahallista esittämättä jättämistä tai virheellisten tietojen esittämistä taikka sisäisen valvonnan sivuuttamista.
- Muodostamme käsityksen tilintarkastuksen kannalta relevantista sisäisestä valvonnasta pystyäksemme suunnittelemaan olosuhteisiin nähden asianmukaiset tilintarkastustoimenpiteet mutta emme siinä tarkoituksessa, että pystyisimme antamaan lausunnon emoyhtiön tai konsernin sisäisen valvonnan tehokkuudesta.
- Arvioimme sovellettujen tilinpäätöksen laatimisperiaatteiden asianmukaisuutta sekä johdon tekemien kirjanpidollisten arvioiden ja niistä esitettävien tietojen kohtuullisuutta.
- Teemme johtopäätöksen siitä, onko hallituksen ja toimitusjohtajan ollut asianmukaista laatia tilinpäätös perustuen oletukseen toiminnan jatkuvuudesta, ja teemme hankkimamme tilintarkastusevidenssin perusteella johtopäätöksen siitä, esiintyykö sellaista tapahtumiin tai olosuhteisiin liittyvää olennaista epävarmuutta, joka voi antaa merkittävää aiheutta epäillä emoyhtiön tai konsernin kykyä jatkaa toimintaansa. Jos johtopäätöksemme on, että olennaista epävarmuutta esiintyy, meidän täytyy kiinnittää tilintarkastuskertomuksessamme lukijan huomiota epävarmuutta koskeviin tilinpäätöksessä esitettäviin tietoihin tai, jos epävarmuutta koskevat tiedot eivät ole riittäviä, mukauttaa lausuntomme. Johtopäätöksemme perustuvat tilintarkastuskertomuksen antamispäivään mennessä hankittuun tilintarkastusevidenssiin. Vastaiset tapahtumat tai olosuhteet voivat kuitenkin johtaa siihen, ettei emoyhtiö tai konserni pysty jatkamaan toimintaansa.
- Arvioimme tilinpäätöksen, kaikki tilinpäätöksessä esitettävät tiedot mukaan lukien, yleistä esittämistapaa, rakennetta ja sisältöä ja sitä, kuvastaako tilinpäätös sen perustana olevia liiketoimia ja tapahtumia siten, että se antaa oikean ja riittävän kuvan.
- Hankimme tarpeellisen määrän tarkoitukseen soveltuvaa tilintarkastusevidenssiä konserniin kuuluvia yhteisöjä tai liiketoimintoja koskevasta taloudellisesta informaatiosta pystyäksemme antamaan lausunnon konsernitiilinpäätöksestä. Vastaamme konsernin tilintarkastuksen ohjauksesta, valvonnasta ja suorittamisesta. Vastaamme tilintarkastuslausunnosta yksin.

Kommunikoidemme hallintoelinten kanssa muun muassa tilintarkastuksen suunnitellusta laajuudesta ja ajoituksesta sekä merkittävistä tilintarkastushavainnoista, mukaan lukien mahdolliset sisäisen valvonnan merkittävät puutteellisuudet, jotka tunnistamme tilintarkastuksen aikana.

MUUT RAPORTOINTIVELVOITTEET

Muu informaatio

Hallitus ja toimitusjohtaja vastaavat muusta informaatiosta. Muu informaatio käsittää toimintakertomuksen ja vuosikertomukseen sisältyvän informaation, mutta se ei sisällä tilinpäätöstä eikä sitä koskevaa tilintarkastuskertomustamme.

Tilinpäätöstä koskeva lausuntomme ei kata muuta informaatiota.

Velvollisuutenamme on lukea muu informaatio tilinpäätöksen tilintarkastuksen yhteydessä ja tätä tehdessämme arvioida, onko muu informaatio olennaisesti ristiriidassa tilinpäätöksen tai tilintarkastusta suoritettaessa hankkimamme tietämyksen kanssa tai vaikuttaako se muutoin olevan olennaisesti virheellistä. Toimintakertomuksen osalta velvollisuutenamme on lisäksi arvioida, onko toimintakertomus laadittu sen laatimiseen sovellettavien säännösten mukaisesti.

Lausuntonamme esitämme, että toimintakertomuksen ja tilinpäätöksen tiedot ovat yhdenmukaisia ja että toimintakertomus on laadittu toimintakertomuksen laatimiseen sovellettavien säännösten mukaisesti.

Jos teemme suorittamamme työn perusteella johtopäätöksen, että toimintakertomuksessa on olennainen virheellisyys, meidän on raportoitava tästä seikasta. Meillä ei ole tämän asian suhteen raportoitavaa.

Helsingissä 9.10.2024
PricewaterhouseCoopers Oy
Tilintarkastusyhteisö

Panu Vänskä
KHT